

**2019**

**Bericht über Solvabilität  
und Finanzlage  
ERGO Lebensversicherung AG**

**ERGO**

A Munich Re company



---

# **Bericht über Solvabilität und Finanzlage 2019**

**ERGO Lebensversicherung AG**



## Inhalt

---

<b>Zusammenfassung</b>	<b>6</b>
<b>A Geschäftstätigkeit und Geschäftsergebnis</b>	<b>9</b>
A.1 Geschäftstätigkeit	9
A.2 Versicherungstechnisches Ergebnis	12
A.3 Anlageergebnis	15
A.4 Entwicklung sonstiger Tätigkeiten	17
A.5 Sonstige Angaben	17
<b>B Governance-System</b>	<b>18</b>
B.1 Allgemeine Angaben zum Governance-System	18
B.2 Anforderungen an die fachliche Qualifikation und persönliche Zuverlässigkeit	22
B.3 Risikomanagement-System einschließlich der unternehmenseigenen Risiko- und Solvabilitätsbeurteilung	23
B.4 Internes Kontrollsystem	26
B.5 Funktion der Internen Revision	27
B.6 Versicherungsmathematische Funktion	28
B.7 Outsourcing	29
B.8 Sonstige Angaben	31
<b>C Risikoprofil</b>	<b>32</b>
C.1 Versicherungstechnisches Risiko	33
C.2 Marktrisiko	35
C.3 Kreditrisiko	36
C.4 Liquiditätsrisiko	38
C.5 Operationelles Risiko	39
C.6 Andere wesentliche Risiken	40
C.7 Sonstige Angaben	41

---

**D Bewertung für Solvabilitätszwecke 42**

D.1	Vermögenswerte	43
D.2	Versicherungstechnische Rückstellungen	52
D.3	Sonstige Verbindlichkeiten	58
D.4	Alternative Bewertungsmethoden	62
D.5	Sonstige Angaben	63

---

**E Kapitalmanagement 64**

E.1	Eigenmittel	64
E.2	Solvenzkapitalanforderung und Mindestkapitalanforderung	67
E.3	Verwendung des durationsbasierten Untermoduls Aktienrisiko bei der Berechnung der Solvenzkapitalanforderung	69
E.4	Unterschiede zwischen der Standardformel und etwa verwendeten internen Modellen	70
E.5	Nichteinhaltung der Mindestkapital-anforderung und Nichteinhaltung der Solvenzkapitalanforderung	70
E.6	Sonstige Angaben	70

---

**Anhang 71**

	Abkürzungsverzeichnis	71
	Quantitative Reporting Templates (QRT) für das Berichtsjahr 2019	72

## Zusammenfassung

# ERGO Lebensversicherung AG

Die ERGO Lebensversicherung AG legt für das Geschäftsjahr 2019 den Bericht über Solvabilität und Finanzlage vor (Solvency and Financial Condition Report, kurz SFCR). Dieser Bericht ist Teil des qualitativen (beschreibenden) Berichtswesens, das Versicherungsunternehmen im Zuge von Solvency II erstellen müssen. Der Bericht über Solvabilität und Finanzlage richtet sich an die Öffentlichkeit und ist jährlich zu veröffentlichen. Seine inhaltliche Struktur und die zu berichtenden Informationen sind aufsichtsrechtlich vorgegeben, beispielsweise in der Delegierten Verordnung (EU) 2015 / 35 der Kommission vom 10. Oktober 2014.

Jede Zahl und Summe ist kaufmännisch gerundet. Die Vorjahreswerte werden in Klammern gezeigt.

Unsere Gesellschaft hat das vertriebliche Neugeschäft in der klassischen Lebensversicherung weitgehend eingestellt. Ergänzend beteiligt sich die ERGO Leben seit 2019 im Rahmen eines Konsortiums am Kapitalisierungsprodukt „ERGO Monatsgeld“. Die ERGO Vorsorge Lebensversicherung AG ist hierbei der Konsortialführer. Wir verwalten einen Bestand mit allen gängigen Formen der Lebens- und Rentenversicherung. Trotz fortgesetzter Niedrigzinsphase halten wir weiterhin unser Leistungsniveau. Die Finanzierung der Zinszusatzreserve (ZZR) prägt das Ergebnis, auch wenn die neue Methodik der ZZR-Berechnung, die sogenannte „Korridor-methode“, im Vergleich zur bisherigen Methode zu deutlichen zeitlichen Entlastungen bei den Zuführungen zur ZZR führt (Kapitel A „Geschäftstätigkeit und Geschäftsergebnis“).

Ein funktionierendes und wirksames Governance-System ist für eine effektive Unternehmenssteuerung und -überwachung von elementarer Bedeutung. Unsere Gesellschaft verfügt über ein Governance-System, das die unternehmensindividuelle Geschäftstätigkeit (Art, Umfang und Komplexität) sowie das zugrundeliegende Risikoprofil in angemessener Form berücksichtigt. Die ERGO Lebensversicherung AG hat eine transparente Organisationsstruktur mit klar definierten Organen, Strukturen und Zuständigkeiten.

Ein besonderes Augenmerk haben wir hierbei auf die Zuverlässigkeit und Eignung der handelnden Personen („Fit & Proper“) sowie auf die angemessene Kontrolle

der ausgegliederten Funktionen gelegt. Eine hervorgehobene Bedeutung haben die vier Schlüsselfunktionen, über die wir ausführlich berichten (Kapitel B „Governance-System“).

Unsere Gesellschaft ist am stärksten gegenüber dem Marktrisiko sowie den versicherungstechnischen Risiken exponiert. Im Berichtsjahr 2019 haben sich die vorhandenen Risikominderungstechniken als wirksam erwiesen, sodass wir jederzeit in der Lage sind, die eingegangenen Risiken zu steuern. Die durchgeführten Stresstests und Sensitivitätsanalysen für wesentliche Risiken und Ereignisse führen zum Teil zu einem deutlichen Anstieg der Solvenzkapitalanforderung bei einem gleichzeitigen Rückgang der Eigenmittel. Die Solvenzquote verschlechtert sich in diesen Fällen jeweils deutlich (Kapitel C „Risikoprofil“).

Solvency II macht Vorschriften zur Bilanzierung von Vermögenswerten, versicherungstechnischen Rückstellungen und sonstigen Verbindlichkeiten. Wir erläutern die wesentlichen Unterschiede in der Bilanzierung nach Solvency II und Handelsgesetzbuch (HGB) inklusive deren Grundlagen, Methoden und zugrundeliegenden Annahmen.

Unsere Gesellschaft wendet die Übergangsmaßnahme des Rückstellungstransitionals gemäß § 352 VAG an, welches übergangsweise eine Anpassung des Besten Schätzwerts der versicherungstechnischen Rückstellung um Bewertungsunterschiede zwischen altem und neuem Solvenzregime erlaubt. Beginnend mit dem 31.12.2019 wendet unsere Gesellschaft auch die statische Volatilitätsanpassung nach § 82 VAG an. Die Volatilitätsanpassung wirkt auf die zur Bewertung der versicherungstechnischen Rückstellungen verwendete risikofreie Zinskurve, indem diese um einen risikoadjustierten Spread erhöht wird. Die Anpassung reduziert den Besten Schätzwert (vor Rückstellungstransitional) und hat keinen Einfluss auf die Risikomarge. Die Volatilitätsanpassung wirkt auf das versicherungstechnische Risiko und im gesamten Risikoprofil Risikokapital reduzierend. Die Auswirkungen von kapitalmarktbedingten Spreadschwankungen werden gedämpft, was Eigenmittel erhöhend wirkt.

Die Übergangsmaßnahme und die Volatilitätsanpassung sind vom europäischen Gesetzgeber ausdrücklich vorgesehen und ein integraler Bestandteil des Regelwerks von Solvency II. Die Verwendung erfolgt nach Beantragung und Genehmigung durch die Aufsicht. Das Rückstellungstransitional sowie die Volatilitätsanpassung beeinflussen sowohl die Eigenmittel als auch die Risikokapitalanforderung, was sich insgesamt positiv auf die Solvenzquote auswirkt. Die Volatilitätsanpassung wirkt dauerhaft über den Zeitraum der Übergangsmaßnahmen hinaus (Kapitel D „Bewertung für Solvabilitätszwecke“).

Wir halten unsere Eigenmittelausstattung für adäquat. Insgesamt stehen Eigenmittel in Höhe von 6.433.225 (6.707.414) Tsd. € zur Deckung der Solvenzkapitalanforderung (Solvency Capital Requirement, SCR) zur Verfügung. Zum Stichtag 31. Dezember 2019 erfüllten wir sowohl die Mindestkapital- (Minimum Capital Requirement, MCR) als auch die Solvenzkapitalanforderung deutlich. Die Kapitalanforderung bemisst sich am SCR in Höhe von 1.530.484 (1.984.479) Tsd. € und am MCR in Höhe von 688.718 (893.015) Tsd. €.<sup>1</sup>

Die aufsichtsrechtliche Solvenzquote, d.h. das Verhältnis von anrechenbaren Eigenmitteln zu Solvenzkapitalanforderung unter Berücksichtigung der Anwendung des Rückstellungstransitionals und der Volatilitätsanpassung, beträgt 420 %. Ohne das Rückstellungstransitional und mit Volatilitätsanpassung ergäbe sich rechnerisch eine Quote von 107 %. Ohne das Rückstellungstransitional und ohne die Volatilitätsanpassung ergäbe sich rechnerisch eine Solvenzquote von 88 (105) %.

Im Vorjahr wurde die aufsichtsrechtliche Solvenzquote unter Berücksichtigung der Anwendung des Rückstel-

lungstransitionals und ohne Berücksichtigung der Volatilitätsanpassung ermittelt. Die auf diesem Weg ermittelte Vorjahres-Solvvenzquote lag zum Stichtag 31.12.2018 bei 338 %.

Haupttreiber für die Entwicklung der Quoten waren zum einen die Einführung der statischen Volatilitätsanpassung; zum anderen waren es Modell- bzw. Methodikänderungen (u.a. in der Quantifizierung der verlustmindernden Wirkung latenter Steuern). Diese Veränderungen wirken dem kapitalmarktbedingten Anstieg im Marktrisiko und im versicherungstechnischen Risiko entgegen.

Der Vorstand steuert aktiv die Solvency II-Bedeckung der Gesellschaft mit besonderem Fokus auf die aufsichtsrechtlich relevante Solvency II-Quote. Dabei ist das Erreichen einer Quote ohne Übergangsmaßnahme beziehungsweise Volatilitätsanpassung > 100 % erstrebenswert, bei der Verbesserung dieser Quote sollen aber nur ökonomisch sinnvolle und nachhaltige Maßnahmen Berücksichtigung finden.

Während des gesamten Berichtszeitraumes war die Solvenzkapitalanforderung inklusive Rückstellungstransitional und Volatilitätsanpassung (seit 31.12.2019) aufsichtsrechtlich jederzeit bedeckt (Kapitel E „Kapitalmanagement“).

Das qualitative Berichtswesen ergänzt das quantitative (zahlenbasierte) Berichtswesen. Zum quantitativen Berichtswesen gehören Berichtsformulare (Quantitative Reporting Templates, kurz QRT), die Versicherungsunternehmen regelmäßig an die Aufsichtsbehörde übermitteln müssen. Der Anhang dieses Berichts enthält ausgewählte QRT mit Angaben zum Geschäftsjahr 2019.

<sup>1</sup> Gemäß Artikel 297 Abs. 2 Buchstabe (a) DVO weisen wir darauf hin, dass die endgültigen Beträge der Solvenzkapitalanforderung und der Mindestkapitalanforderung noch der aufsichtlichen Prüfung unterliegen.



### **Aktualisierung aufgrund Covid-19: Stand 24. März 2020**

Die Coronavirus-Pandemie (Covid-19) stellt derzeit alle Gesellschaften und Unternehmen vor große Herausforderungen. Die ERGO Lebensversicherung AG kommt auch in dieser schwierigen Zeit ihrer Verantwortung gegenüber den Mitarbeitern, Geschäftspartnern und Kunden nach. Die Fortführung des operativen Geschäfts ist derzeit sichergestellt. ERGO Lebensversicherung AG hat bereits Maßnahmen ergriffen, um die möglichen Auswirkungen von Covid-19 abzumildern.

Während die Maßnahmen zur Eindämmung der Ausbreitung in Ländern wie China, Singapur oder Japan erste Erfolge zu zeigen scheinen, beobachtet man derzeit weltweit einen dramatischen Anstieg bei der Anzahl der Infizierten. Um die Ausbreitungsgeschwindigkeit zu verlangsamen, haben zahlreiche Regierungen drastische Maßnahmen ergriffen, die sich unter anderem auf die Bewegungsfreiheit der Menschen und die weitere wirtschaftliche Entwicklung auswirken. Derzeit besteht eine hohe Unsicherheit, inwieweit sich die ergriffenen Maßnahmen als wirksam erweisen werden und ob die weitere Ausbreitung des Virus auf ein kontrollierbares Maß reduziert werden kann. Diese Unsicherheit und die damit verbundenen nicht abschätzbaren Auswirkungen auf die Wirtschaft spiegeln sich auch in den Reaktionen der Kapitalmärkte wider. Prognosen zur weiteren Entwicklung sind zum aktuellen Zeitpunkt schwierig. Eine weltweite Pandemie mit einer hohen Zahl von Todesopfern in Kombination mit einer länger anhaltenden globalen Rezession kann aus heutiger Sicht allerdings nicht ausgeschlossen werden.

Das Risikomanagement ERGO Lebensversicherung AG beobachtet die aktuelle Entwicklung sehr eng. Wir sind eingebunden in die Konzernstrukturen der ERGO Group und der MR Group. Im Rahmen der Gruppenweiten Kumulrisikokontrolle haben wir die Exponierungen aufgrund einer weltweiten Pandemie limitiert. Unser Pandemieszenario berücksichtigt auch Kapitalmarktverwerfungen, die sich aufgrund der Auswirkungen auf die Weltwirtschaft ergeben können. Dabei hängt unsere Schadenerwartung stark von der weiteren Entwicklung der Todesfallzahlen ab. An den Kapitalmärkten beobachten wir derzeit einen starken Rückgang an den Aktienmärkten und eine Ausweitung der Kreditrisikoaufschläge für Anleihen. Dies wirkt sich negativ auf unsere Solvenzquote aus, allerdings werden die Auswirkungen aufgrund von Absicherungen teilweise reduziert.

Zum aktuellen Stand befindet sich die Solvenzquote von ERGO Lebensversicherung AG unter Berücksichtigung von Volatilitätsanpassung und Rückstellungs-transitional weiterhin über 100%.

Sollten die beschlossenen Stützungsmaßnahmen der Notenbanken und Regierungen nicht ihre erhoffte Wirkung entfalten, so ist mit einer starken Zunahme von Kreditausfällen sowie weiteren Rückgängen der Aktienmärkte zu rechnen.

Die möglichen Auswirkungen von Covid-19 sind in der Solvabilitätsübersicht zum Stichtag 31. Dezember 2019 nicht enthalten

## A Geschäftstätigkeit und Geschäftsergebnis

### A.1 Geschäftstätigkeit

Die ERGO Lebensversicherung AG – im Folgenden auch kurz „ERGO Leben“ oder „Gesellschaft“ genannt – wird in der Rechtsform einer Aktiengesellschaft (AG) gemäß dem deutschen Aktiengesetz und § 8 (2) VAG betrieben.

Die ERGO Leben unterliegt der aufsichtsrechtlichen Überwachung durch die Bundesanstalt für Finanzdienstleistungsaufsicht (BaFin) mit Sitz in Bonn.

Für die Prüfung des Geschäftsjahres der ERGO Leben wurde die in der Tabelle genannte Wirtschaftsprüfungsgesellschaft als Abschlussprüfer bestellt.

Die Kontaktdaten der Aufsichtsbehörde und des Abschlussprüfers sind in der folgenden Tabelle dargestellt:

Finanzaufsicht	Wirtschaftsprüfer
Bundesanstalt für Finanzdienstleistungsaufsicht (BaFin)	KPMG Bayerische Treuhandgesellschaft Aktiengesellschaft Wirtschaftsprüfungsgesellschaft Steuerberatungsgesellschaft
Graurheindorfer Str. 108	Ganghoferstraße 29
53117 Bonn	80339 München
Postfach 1253	
53002 Bonn	
Fon: 0228/4108 – 0	
Fax: 0228/4108 – 1550	
E-Mail: <a href="mailto:poststelle@bafin.de">poststelle@bafin.de</a>	
De-Mail: <a href="mailto:poststelle@bafin.de-mail.de">poststelle@bafin.de-mail.de</a>	

Die ERGO Leben ist eine hundertprozentige Tochtergesellschaft der ERGO Group AG, ERGO-Platz 1, 40198 Düsseldorf. Diese gehört zu dem DAX Unternehmen Munich Re (MR), einem der weltweit führenden Rückversicherer und Risikoträger mit Sitz in München. Munich Re erstellt den SFCR der Gruppe und veröffentlicht den Bericht für das Geschäftsjahr unter:

[www.munichre.com/de/ir/result-center/index.html](http://www.munichre.com/de/ir/result-center/index.html)

Zur Wahrung der umsatzsteuerlichen Organschaft besteht ein Beherrschungsvertrag zwischen der MR-Tochter MunichFinancialGroup GmbH und der ERGO Group AG. Bereits seit 1997 existieren ein Beherrschungs- und seit 2001 ein Gewinnabführungsvertrag zwischen der ERGO Leben und der ERGO Versicherungsgruppe AG. Sie firmiert seit 2016 als ERGO Group AG. Im Jahr 2016 hat auch die neu eingerichtete ERGO Deutschland AG einen

Beherrschungsvertrag mit der ERGO Leben geschlossen.

Unter dem Dach der ERGO Group AG agieren mit der ERGO Deutschland AG, ERGO International AG, ERGO Digital Ventures AG und ERGO Technology & Services Management AG vier separate Einheiten. Die ERGO Deutschland AG bündelt das traditionelle Deutschlandgeschäft. Die ERGO International AG steuert das internationale Geschäft innerhalb der Gruppe. Die ERGO Digital Ventures AG ist für alle Digital- und Direktaktivitäten der Gruppe zuständig, während die ERGO Technology & Services Management AG als vierte Säule alle Technologieaktivitäten der Gruppe lenkt.

Eine Einordnung der ERGO Leben in die Konzernstruktur inklusive bestehender Besitzverhältnisse ist dem nachfolgenden Organigramm zu entnehmen:

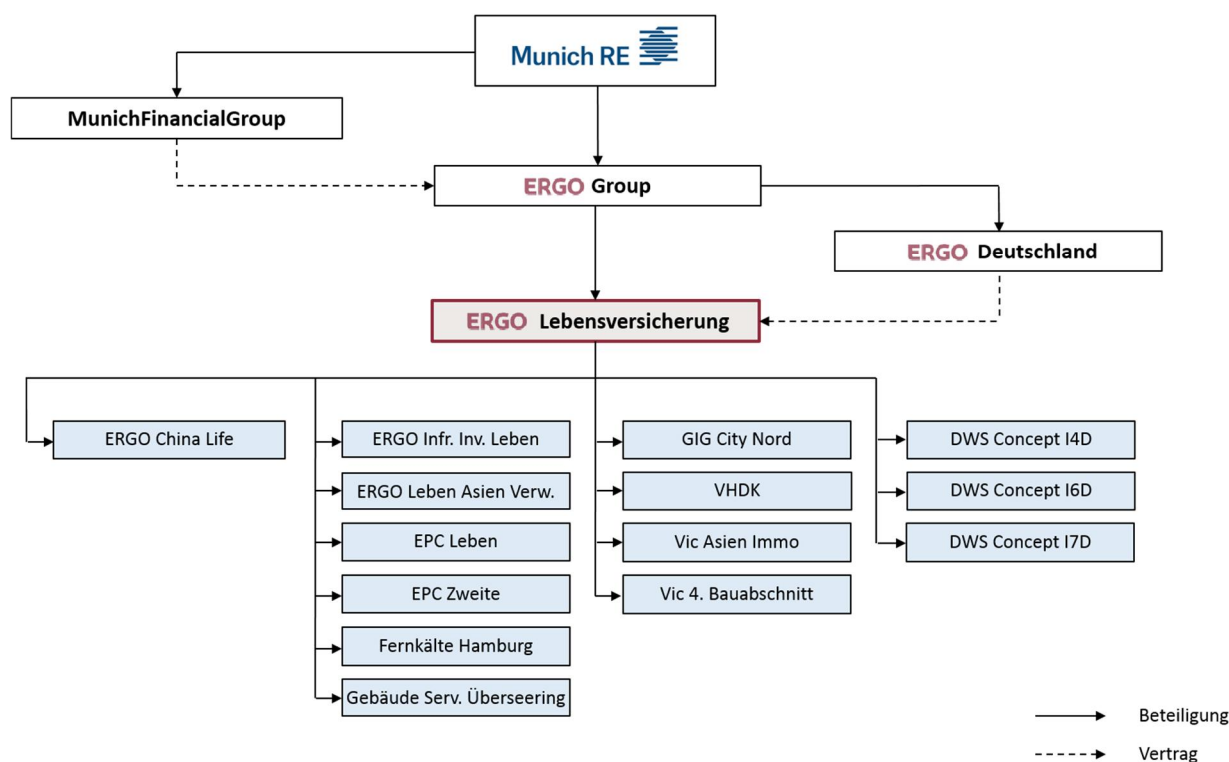

Die Vertriebsgesellschaft ERGO Beratung und Vertrieb AG vereint in Deutschland verschiedene Vertriebswege unter einem Dach.

Ein einheitlicher Innendienst unterstützt die verschiedenen Gesellschaften und Vertriebsorganisationen der ERGO in Deutschland. Alle kundenbezogenen Serviceprozesse – die Bearbeitung von Anträgen, Vertragsangelegenheiten und Leistungsfällen – werden im Ressort Kunden- und Vertriebsservice aus einer Hand gesteuert. Auch Unternehmensfunktionen wie Rechnungswesen, Controlling, Finanzen und Personal sind zentral organisiert. Da alle Unternehmensfunktionen von Mitarbeitern der ERGO Group AG erbracht werden, hat unser Unternehmen keine eigenen Mitarbeiter.

Der konzerninterne IT- und Servicedienstleister ITERGO Informationstechnologie GmbH stellt den operativen

Einheiten der ERGO Deutschland AG passgenaue Informationstechnologie zur Verfügung. Diese wird laufend – abgestimmt mit den Geschäftsbereichen – den Markt- und regulatorischen Erfordernissen angepasst.

Die ERGO Leben hat die Verwaltung ihrer Vermögenanlagen zum größten Teil auf die MEAG MUNICH ERGO AssetManagement GmbH und ihre Tochtergesellschaften übertragen. MEAG ist der gemeinsame Vermögensmanager von Munich Re und ERGO. Strategische Anlageentscheidungen werden von der ERGO Leben in enger Abstimmung mit Munich Re, MEAG und ERGO getroffen.

Die Aufstellung des Anteilsbesitzes der ERGO Leben per 31. Dezember 2019 nach Solvency II ist der folgenden Tabelle zu entnehmen:

Name und Sitz	Rechtsform	Land	Beteiligungs- quote nach SII in %	Abweichende Stimmrechts- quote nach SII in %
<b>Beteiligungen</b>				
<b>Inland</b>				
ERGO Infrastructure Investment Leben GmbH, Düsseldorf	Gesellschaft mit beschränkter Haftung	Deutschland	100,00%	-
ERGO Leben Asien Verwaltungs GmbH, München	Gesellschaft mit beschränkter Haftung	Deutschland	100,00%	-
ERGO Private Capital Leben GmbH & Co. KG, Düsseldorf	Kommanditgesellschaft mit GmbH als Komplementär	Deutschland	72,00%	-
ERGO Private Capital Zweite GmbH & Co. KG, Düsseldorf	Kommanditgesellschaft mit GmbH als Komplementär	Deutschland	72,00%	-
Fernkälte Geschäftsstadt Nord Gesellschaft bürgerlichen Rechts, Hamburg	Gesellschaft bürgerlichen Rechts	Deutschland	36,56%	-
Gebäude Service Gesellschaft Überseering 35 mbH, Hamburg	Gesellschaft mit beschränkter Haftung	Deutschland	100,00%	-
GIG City Nord GmbH, Hamburg	Gesellschaft mit beschränkter Haftung	Deutschland	20,00%	-
Protector Lebensversicherungs-AG, Berlin	Aktiengesellschaft	Deutschland	5,95%	-
VHDK Beteiligungsgesellschaft mbH, Düsseldorf	Gesellschaft mit beschränkter Haftung	Deutschland	20,00%	-
VICTORIA Asien Immobilienbeteiligungs GmbH & Co. KG, München	Kommanditgesellschaft mit GmbH als Komplementär	Deutschland	100,00%	-
Victoria Vierter Bauabschnitt GmbH & Co. KG, Düsseldorf	Kommanditgesellschaft mit GmbH als Komplementär	Deutschland	95,10%	-
<b>Ausland</b>				
ERGO China Life Insurance Co., Ltd., Jinan, Shandong Province	Company Limited	China	30,00%	-
FREE MOUNTAIN SYSTEMS S.L., Barcelona	Sociedad de Responsabilidad Limitada	Spanien	62,00%	-

Die ERGO Leben betreibt direkt und indirekt alle gängigen Formen der Lebens- und Rentenversicherung, allerdings weitgehend ohne vertriebliches Neugeschäft. Seit 2019 beteiligt sich die ERGO Leben im Rahmen eines Konsortiums am Kapitalisierungsprodukt „ERGO Monatsgeld“. Die ERGO Vorsorge Lebensversicherung AG ist hierbei der Konsortialführer.

Im Rahmen des ERGO Strategieprogramms wurde die Kompetenz in der Verwaltung klassischer Lebensversicherungen in einer eigenständigen organisatorischen Einheit „Leben Klassik“ gebündelt. Anfang 2018 startete diese ihren Regelbetrieb. Das Ressort „Leben Klassik“ verwaltet seitdem die klassischen Bestände der Rechtsträger ERGO Leben, Victoria Leben und ERGO Pensionskasse. Der Aufgabenbereich der neuen Organisationseinheit umfasst alle wesentlichen Kern- und Servicefunktionen eines Lebensversicherers.

Die Gesellschaften des Ressorts „Leben Klassik“ planen, ihre Bestände auf eine neue, hochmoderne IT-Plattform zu migrieren. Dies betrifft rund sechs Millionen

klassische Lebensversicherungsverträge. Das Migrationsprojekt startete im Jahr 2018 und erfolgt in Zusammenarbeit mit IBM Deutschland GmbH. Die neue Plattform soll mittelfristig auch die Möglichkeit bieten, Vertragsbestände anderer Versicherungsunternehmen zu verwalten. Um dieses Geschäft aufzubauen, haben ERGO Group AG und IBM Deutschland GmbH ein Joint Venture gegründet.

Nahezu 100 % der Beitragseinnahmen werden im Inland erzielt. Eine genaue Aufstellung ist dem nachfolgenden Abschnitt A.2 zu entnehmen.

Gemäß den Vorgaben von Solvency II unterscheidet die ERGO Leben ihr Versicherungsgeschäft nach den folgenden Geschäftsbereichen:

- Überschussberechtigtes Geschäft

umfasst die klassischen, konventionellen Produkte, wie beispielsweise Kapitallebensversicherungen,

Risikolebensversicherungen und Rentenversicherungen, sowie im Jahr 2019 erstmals das ERGO Monatsgeld.

- Fonds- und indexgebundene Lebensversicherung

umfasst die fondsgebundenen Produkte, inklusive der dynamischen Hybrid-Produkte (DHP) und der hybriden Fondsprodukte.

- Übrige Lebensversicherungen

enthält das nicht überschussberechtigte Auslandsgeschäft für das Vereinigte Königreich (letztmalig im Jahr 2018) und die nicht überschussberechtigten Beamtenversicherungen und Pensionsversicherungen der ERGO bAV (betriebliche Altersversorgungs)-Kapsel.

- Aktive Lebensrückversicherung

besteht aus mehreren alten Verträgen mit jeweils geringem Umfang. 2018 wurde hier zum wertmäßig größten Anteil ein Rückversicherungsvertrag als vorübergehender Ersatz einer Mitversicherungskonstruktion für das ERGO Monatsgeld ausgewiesen, welcher 2019 unter überschussberechtigtem Geschäft ausgewiesen wird.

- Krankenversicherung (nach Art der Lebensversicherung)

umfasst die eigenständigen Berufsunfähigkeitsversicherungen und die eigenständigen Pflegeversicherungen sowie kleinere Bestände der Sportinvaliditätsversicherung und in 2018 letztmalig des Auslandsgeschäftes im Vereinigten Königreich.

## A.2 Versicherungstechnisches Ergebnis

Wir stellen in diesem Abschnitt die wesentlichen Versicherungstechnischen Ergebniskomponenten dar. Bei einem Lebensversicherer ist das Kapitalanlageergebnis, das in Abschnitt A.3 dieses Berichts dargestellt wird, Teil und Treiber des versicherungstechnischen Ergebnisses.

Im abgelaufenen Geschäftsjahr sind die Neugeschäftsbeiträge entgegen unserer letztjährigen Prognose sehr stark auf 690.676 (396.759) Tsd. € angestiegen. Die Einmalbeiträge beliefen sich beim gesamten Neugeschäft auf 632.393 (301.378) Tsd. € und die laufenden Beiträge sanken deutlich auf 58.283 (95.381) Tsd. €. Die

starke Zunahme der Neugeschäftsbeiträge ist der Einführung des ERGO Monatsgeldes geschuldet. Rund die Hälfte der Neugeschäftsbeiträge stammt aus diesem neu eingeführten Produkt. Ferner verringerte sich das Neugeschäft in der betrieblichen Altersversorgung merklich auf 239.974 (284.149) Tsd. €. Folglich lag ihr Anteil am gesamten Neugeschäft bei 34,7 (71,6) %.

Die folgende Tabelle zeigt die Überleitung des versicherungstechnischen Ergebnisses gemäß QRT S.05.01.02 auf das versicherungstechnische Ergebnis nach HGB für die Jahre 2019 und 2018:

Ausgewählte Ergebniskomponenten	2019	2018
Netto	Tsd. €	Tsd. €
Beitragseinnahmen	1.950.434	1.873.934
Aufwendungen für Versicherungsfälle (ohne Regulierungsaufwendungen)	-2.628.122	-2.683.713
Veränderung sonstiger versicherungstechnischer Rückstellungen	-380.386	273.051
Angefallene Aufwendungen (ohne Aufwand für Verwaltung KA)	-191.640	-199.869
Aufwendungen für die Verwaltung der Kapitalanlagen	-66.087	-58.227
Sonstige Aufwendungen	0	0
<b>Ergebnis gemäß Berichtformular S.05.01.02</b>	<b>-1.315.800</b>	<b>-794.825</b>
Beiträge aus der Rückstellung für Beitragsrückerstattung	28.768	26.499
Erträge aus Kapitalanlagen	1.870.822	1.639.359
Aufwendungen aus Kapitalanlagen (ohne Aufwand für deren Verwaltung)	-92.106	-302.637
Saldo aus nicht realisierten Gewinnen und Verlust aus Kapitalanlagen	184.012	-164.199
Aufwendungen für erfolgsabhängige und erfolgsunabhängige Beitragsrückerstattung	-356.424	-189.371
Ergebnis Sonstige Versicherungstechnik	-170.110	-95.970
<b>Versicherungstechnisches Ergebnis nach HGB</b>	<b>149.162</b>	<b>118.856</b>

Das versicherungstechnische Ergebnis nach HGB betrug 149.162 (118.856) Tsd. € und enthielt das Kapitalanlageergebnis in Höhe von 1.712.629 (1.278.495) Tsd. €, das in Abschnitt A.3 dargestellt wird, sowie einen Saldo aus nicht realisierten Gewinnen und Verlusten von 184.012 (-164.199) Tsd. €. Der verbleibende Saldo der versicherungstechnischen Leistung lag im Geschäftsjahr 2019 bei 1.747.479 (995.439) Tsd. €.

Die Differenzierung des versicherungstechnischen Ergebnisses nach Geschäftsbereichen (eine Definition der Geschäftsbereiche enthält Abschnitt D.2 dieses Berichtes) und deren Entwicklung stellen sich wie folgt dar:

alle Werte in Tsd. Euro	Krankenversicherung		Versicherung mit Überschussbeteiligung		Index- und fondsgebundene Versicherung		Sonstige Lebensversicherung		Lebensrückversicherung	
	2019	2018	2019	2018	2019	2018	2019	2018	2019	2018
<b>Gebuchte Beiträge</b>										
Brutto	160.573	168.940	1.917.827	1.729.121	122.008	158.610	2.372	70.532	2.542	20.015
Anteil der Rückversicherer	0	355	273.310	210.438	0	967	2.305	70.353	0	-1.432
Netto	160.573	168.585	1.644.517	1.518.683	122.008	157.643	67	179	2.542	21.448
<b>Aufwendungen für Versicherungsfälle</b>										
Brutto	115.160	110.835	2.512.733	2.622.676	464.113	79.130	18.574	73.343	6.276	50.007
Anteil der Rückversicherer	-59	182	487.701	195.087	0	100	1.092	56.909	0	0
Netto	115.219	110.652	2.025.032	2.427.589	464.113	79.031	17.482	16.435	6.276	50.007
<b>Veränderung sonstiger versicherungstechnischer Rückstellungen</b>										
Brutto	-20.223	-34.630	-399.128	98.933	153.056	106.063	8.203	718	6.092	29.978
Anteil der Rückversicherer	0	-24	128.385	-64.625	0	0	0	-7.340	0	0
Netto	-20.223	-34.606	-527.513	163.558	153.056	106.063	8.203	8.058	6.092	29.978
<b>Angefallene Aufwendungen</b>	24.897	25.344	215.416	219.002	16.292	17.516	591	95	531	-3.862

Die gesamten Beitragseinnahmen der ERGO Leben wuchsen im Jahr 2019 geringfügig um 2,7 % auf 2.205.322 (2.147.218) Tsd. € gegenüber dem Vorjahr an. Der Anstieg resultierte im Wesentlichen aus dem ERGO Monatsgeld. Gegenläufig wirkt eine Teilstornierung und Beitragsfreistellung eines Großkunden zu Beginn des Jahres. Die Teilstornierung in Form von Rückkauf betrifft die Index- und fondsgebundene Versicherung. Die Beitragsfreistellung entfällt auf den Geschäftsbereich Versicherung mit Überschussbeteiligung. Weiterhin haben wir in Sonstiger Lebensversicherung im Vorjahr einen Großteil unseres Auslandsgeschäftes abgegeben.

Im Jahr 2019 haben wir unseren Kunden 3.139.147 (2.955.936) Tsd. € für Versicherungsfälle ausgezahlt. Die Zahlungen bewegten sich damit weiterhin auf hohem Niveau. Im Durchschnitt haben wir an jedem Arbeitstag circa 13 Mio. € ausgezahlt. Der Großteil entfiel hierbei auf Ablauf- und Todesfalleistungen sowie Rentenzahlungen.

Die Aufwendungen für die Verwaltung unseres Versicherungsbestandes reduzierten sich merklich auf 90.807 (104.930) Tsd. €. Die Verwaltungskostenquote lag bezogen auf den mittleren Bestand an Kapitalanlagen bei 0,2 (0,3) % und bezogen auf die gebuchten Bruttobeiträge bei 4,1 (4,9) %.

Aufgrund des Rückgangs des Neugeschäfts verringerten sich die Abschlussaufwendungen im Jahr 2019 stark auf 82.042 (95.089) Tsd. €. Die Entwicklung der Kosten wird durch ein aktives Kostenmanagement laufend überwacht.

Das stärkste Geschäftsfeld unserer Gesellschaft war mit gebuchten Bruttobeiträgen in Höhe von 1.917.827 (1.729.121) Tsd. € weiterhin die klassische Lebensversicherung mit Überschussbeteiligung. Der Anstieg der gebuchten Beiträge ist auf das neue Produkt ERGO Monatsgeld zurückzuführen.

Die Aufwendungen für Versicherungsfälle in diesem Geschäftsfeld sanken gegenüber dem Vorjahr. Aus der Quotenanpassung eines Rückversicherungsvertrages stieg der Anteil des Rückversicherers um 292.614 Tsd. € deutlich an.

Die Veränderung der sonstigen versicherungstechnischen Rückstellungen brutto im Geschäftsbereich der überschussbeteiligten Lebensversicherungen sank um 498.061 Tsd. € auf -399.128 Tsd. €. Ursache hierfür war im Wesentlichen, dass ein deutlich höherer Aufwand für die Zinszusatzreserve im Geschäftsjahr berücksichtigt wurde. Die Deckungsrückstellung wurde mit einem Betrag von 486.119 (236.401) Tsd. € dotiert. Die Zinszusatzreserve bilden wir aufgrund gesetzlicher Vorgaben

seit dem Geschäftsjahr 2011. Sie ist ein weiteres Instrument, auch in Niedrigzinsphasen die Erfüllung der eingegangenen Zinsverpflichtungen sicherzustellen. Diese zusätzliche Reserve führt zu einer Reduktion des Garantiezinsrisikos. Aufgrund der Absenkung des Referenzzinses für die Berechnung der Zinszusatzreserve nahmen wir 2019 eine Zuführung vor.

Im Geschäftsfeld Krankenversicherung bewegen wir uns in allen Teilbereichen in 2019 auf dem Niveau des Vorjahrs.

Aus den Bereichen sonstige Lebensversicherung und aktive Lebensrückversicherung haben wir uns in 2019 weitestgehend zurückgezogen.

Das Geschäftsfeld Sonstige Lebensversicherungen enthält in 2018 das nicht überschussberechtigte Auslandsgeschäft für das Vereinigte Königreich, welches wir Ende 2018 abgegeben haben.

Für das Geschäftsfeld Lebensrückversicherung hatten wir im Jahr 2018 hier einen Rückversicherungsvertrag als vorübergehenden Ersatz für eine Mitversicherungs-konstruktion abgeschlossen. Dieser konnte im Jahr 2019 abgelöst werden.

Die gebuchten Bruttobeitragseinnahmen nach Ländern verteilten sich 2019 in dieser Reihenfolge: Deutschland 2.198.703 (2.075.757) Tsd. €, Dänemark 4.314 (4.491) Tsd. € und das Vereinigte Königreich 2.305 (70.579) Tsd. €.

## A.3 Anlageergebnis

Der handelsrechtliche Jahresabschluss bildet die Grundlage für die dargestellten Erträge und Aufwendungen, das Anlageergebnis. Die Gliederungsstruktur der Kapitalanlageklassen nach Solvency II unterscheidet sich in ihrer Darstellung von denen nach HGB bzw. RechVersV. Die unterschiedliche Zielsetzung von Solvency II im Vergleich zu der von HGB bzw. der RechVersV führt per Definition zu unterschiedlichen Kapitalanlageerträgen. Unter Solvency II sind sowohl negative als auch positive Änderungen der Zeitwerte von Kapitalanlagen direkt in der Solvabilitätsübersicht zu berücksichtigen und fließen damit unmittelbar in den Überschuss der Vermögenswerte über die Verbindlichkeiten ein. Nach Handelsrecht hingegen werden weder Gewinne noch Verluste direkt im Eigenkapital erfasst. Insofern stellen wir das handelsrechtliche Kapitalanlageergebnis auch in der Gliederung der Solvenzbilanz dar.

Das Nettoergebnis aus Kapitalanlagen stieg im abgelaufenen Geschäftsjahr um 436.662 Tsd. € auf 1.708.560 Tsd. € (ohne Kapitalanlagen der fondsgebundenen Versicherungen in Höhe von 4.069 Tsd. €). Die

Entwicklung am Kapitalmarkt führte zu einem stark verbesserten Saldo aus Zu- und Abschreibungen auf Renten- und Aktienfonds, sodass das außerordentliche Kapitalanlageergebnis um 402.034 Tsd. € auf 591.134 Tsd. € zunahm. Hierdurch wurde auch die Zuführung zur Zinszusatzreserve (ZZR) von 486.119 (236.401) Tsd. € finanziert, wobei sich die höhere Zuführung sowohl aufgrund des gesunkenen Zinsniveaus als auch durch ihre niedrige Basis im Jahr 2018 ergab. Das ordentliche Kapitalanlageergebnis inklusive der planmäßigen Abschreibungen erhöhte sich um 33.743 Tsd. € auf 1.116.541 Tsd. €.

Die Kosten der Vermögensverwaltung betragen 68.957 (60.583) Tsd. €. Die Nettoverzinsung lag 2019 bei 4,3 (3,2) %. Für Gruppenversicherungsverträge mit eigener Gewinnabrechnung ist jeweils die vertraglich vereinbarte Verzinsung anzusetzen.

Die nachfolgenden Tabellen stellen das HGB-Kapitalanlageergebnis und die Erträge des Anlagegeschäftes, aufgeschlüsselt nach den Vermögenswertklassen gemäß Solvabilitätsübersicht dar<sup>2</sup>.

<sup>2</sup> Es wurden folgende Aggregationen vorgenommen: Die Position Anleihen umfasst Staatsanleihen, Unternehmensanleihen sowie strukturierte Schuldtitel und besicherte Wertpapiere. Die Position Aktien umfasst notierte und nicht notierte Aktien.



### Kapitalanlagen 2019

Anlagenart	Außerordentliches Ergebnis			Kapitalanlage- ergebnis Tsd. €
	Ordentliches Er- gebnis Tsd. €	Abgangsgewinne und -verluste Tsd. €	Zu- und Abschrei- bungen Tsd. €	
Immobilien (außer zur Eigennutzung)	65.555	72.096	-18.013	119.639
Anteile an verbundenen Unternehmen, einschließlich Beteiligungen	18.800	21	3	18.823
Aktien	1.755	0	-300	1.455
Anleihen	736.705	353.602	0	1.090.307
Organismen für gemeinsame Anlagen	272.074	16.593	147.641	436.309
Darlehen und Hypotheken	162.522	414	-2	162.935
Depotforderungen	-159	0	0	-159
Übrige	0	0	0	0
<b>Summe</b>	<b>1.257.253*</b>	<b>442.727</b>	<b>129.329</b>	<b>1.829.308</b>
Laufende Aufwendungen	-120.749	0	0	-120.749
<b>Kapitalanlageergebnis</b>	<b>1.136.504</b>	<b>442.727</b>	<b>129.329</b>	<b>1.708.560</b>

\*Summe der laufenden Erträge im ordentlichen Ergebnis

### Kapitalanlagen 2018

Anlagenart	Außerordentliches Ergebnis			Kapitalanlage- ergebnis Tsd. €
	Ordentliches Er- gebnis Tsd. €	Abgangsgewinne und -verluste Tsd. €	Zu- und Abschrei- bungen Tsd. €	
Immobilien (außer zur Eigennutzung)	65.889	18.474	-8.710	75.652
Anteile an verbundenen Unternehmen, einschließlich Beteiligungen	21.747	167	612	22.527
Aktien	2.576	0	-2.770	-194
Anleihen	771.652	319.721	0	1.091.373
Organismen für gemeinsame Anlagen	173.941	5.479	-163.203	16.217
Darlehen und Hypotheken	173.643	-208	-424	173.011
Depotforderungen	-820	0	0	-820
Übrige	0	0	0	0
<b>Summe</b>	<b>1.208.628*</b>	<b>343.632</b>	<b>-174.495</b>	<b>1.377.766</b>
Laufende Aufwendungen	-105.867	0	0	-105.867
<b>Kapitalanlageergebnis</b>	<b>1.102.761</b>	<b>343.632</b>	<b>-174.495</b>	<b>1.271.898</b>

\*Summe der laufenden Erträge im ordentlichen Ergebnis

Im Wesentlichen sind die Werttreiber des ordentlichen Ergebnisses im Bereich der Zinsträger zu finden. Hierzu zählen auch teilweise die Organismen für gemeinsame Anlagen, da hierunter auch die Rentenspezialfonds ausgewiesen werden.

Die Hebung von Bewertungsreserven entfällt größtenteils auf die Assetklasse der Anleihen.

Die Zu- und Abschreibungen der Organismen für gemeinsame Anlagen verteilen sich mit 14.754 Tsd. € auf

Aktienspezialfonds und 132.887 Tsd. € auf Rentenspezialfonds.

Zum Stichtag 31. Dezember 2019 war die ERGO Leben mit weniger als 1 % ihres Kapitalanlagebestandes in Verbriefungen investiert. Davon entfielen 276 (2.866) Tsd. € auf Mortgage-Backed-Securities und 6.874 (10.644) Tsd. € auf Collateralized Debt Obligations. Es zeigt sich gegenüber 2018 ein deutlicher Rückgang im Bereich der Verbriefung im Direktbestand.

## A.4 Entwicklung sonstiger Tätigkeiten

Das Dienstleistungsergebnis setzte sich im Wesentlichen aus Erträgen und Aufwendungen aus der konzerninternen Dienstleistungsverrechnung zusammen. Den Aufwendungen für Dienstleistungen gegenüber verbundenen Unternehmen in Höhe von 80.315 (73.344) Tsd. € standen Erträge in Höhe von 77.965 (72.952) Tsd. € gegenüber.

Währungskursgewinnen in Höhe von 582 (602) Tsd. € stehen Währungskursverluste in Höhe von 580 (1.581) Tsd. € gegenüber.

Der Steueraufwand für das Geschäftsjahr 2019 in Höhe von 17.333 (8.830) Tsd. € ergibt sich aus einem Steueraufwand für das Berichtsjahr in Höhe von 13.556 Tsd. € und für Vorjahre in Höhe von 3.777 Tsd. €.

Unsere Gesellschaft hat keine wesentlichen Leasingvereinbarungen. Aus diesem Grunde sind für das Berichtsjahr keine sonstigen Einnahmen und Aufwendungen aus Leasing zu nennen.

## A.5 Sonstige Angaben

Alle wesentlichen Informationen zu Kapitel A „Geschäftstätigkeit und Geschäftsergebnis“ sind den vor-

hergehenden Abschnitten zu entnehmen. Für das Berichtsjahr hat unsere Gesellschaft keine weiteren wesentlichen Angaben zu machen.

## B Governance-System

Unsere Gesellschaft hat im Berichtszeitraum keine wesentlichen Änderungen an ihrem Governance-System vorgenommen.

### B.1 Allgemeine Angaben zum Governance-System

Ein funktionierendes und wirksames Governance-System ist für eine effektive Unternehmenssteuerung und -überwachung von elementarer Bedeutung. Unsere Gesellschaft verfügt über ein Governance-System, das die unternehmensindividuelle Geschäftstätigkeit (Art, Umfang und Komplexität) sowie das zugrundeliegende Risikoprofil in angemessener Form berücksichtigt. Das Governance-System umfasst daher eine angemessene und transparente Organisationsstruktur mit klar definierten Organen, Strukturen und Zuständigkeiten. Eine hervorgehobene Bedeutung haben die vier Schlüssel-funktionen.

#### Struktur und Zuständigkeiten der Organe

Unsere Gesellschaft ist eine Aktiengesellschaft, die durch ihre Organe handelt. Die Organe sind der Vorstand, der Aufsichtsrat sowie die Hauptversammlung.

#### Vorstand: Aufgaben und Verantwortlichkeiten

Der Vorstand leitet unser Unternehmen in eigener Verantwortung. Er ist dabei an das Unternehmensinteresse gebunden. Zudem ist er angehalten, den Unternehmenswert nachhaltig zu steigern. Der Vorstand hat dafür zu sorgen, dass die gesetzlichen Bestimmungen und die unternehmensinternen Richtlinien eingehalten werden. Der Vorstand ist für ein angemessenes Risikomanagement und Risikocontrolling im Unternehmen verantwortlich.

Der Vorstand bestand zum Stichtag 31. Dezember 2019 aus drei Mitgliedern. Unbeschadet der Leitungsverantwortlichkeit des Gesamtgremiums werden die Geschäfte unter den einzelnen Vorstandsmitgliedern verteilt. Der Vorstand setzt sich aus folgenden Personen zusammen:

Frank Wittholt,  
Sprecher, verantwortlich für Unternehmensorganisation/-steuerung (Produktmanagement private Altersvorsorge und betriebliche Altersvorsorge, Unternehmensorganisation, Beschwerdemanagement, Facility

Management, Recht, Revision [Ausgliederungsbeauftragter], Aufsichtsbehörden und Verbände sowie Spezialorganisation Leben)

Joachim Fensch,  
verantwortlich für Operations und IT (Operations [Eingangsmangement, Kunden- und Vertriebservicecenter, Betrieb und Leistung Leben, Credit- und Cashmanagement], IT und Datenschutz)

Dr. Siegfried Nobel,  
verantwortlicher Chief Financial Officer (Aktuarate, Rechnungslegung, Controlling, Steuern, Risikomanagement [Ausgliederungsbeauftragter], Versicherungsmathematische Funktion [Ausgliederungsbeauftragter], Compliance [Ausgliederungsbeauftragter]/Geldwäsche-Risikomanagement sowie Beteiligungen)

#### Vorstand: Innere Ordnung

Jedes Vorstandsmitglied leitet sein Ressort selbstständig und unter eigener Verantwortung. Angelegenheiten von grundsätzlicher Bedeutung sind dem Gesamtvorstand zur Entscheidung vorzulegen. Ebenso sind dem Gesamtvorstand Angelegenheiten mit Auswirkungen auf andere Geschäftsbereiche zur Entscheidung vorzulegen, sofern sich die betroffenen Vorstandsmitglieder nicht einigen. Sämtliche Mitglieder des Vorstands unterrichten sich gegenseitig fortlaufend über alle wichtigen Geschäftsereignisse.

Die Arbeit des Gesamtvorstands wird durch eine Geschäftsordnung geregelt. Diese hat der Aufsichtsrat erlassen. Die Geschäftsordnung legt vor allem die folgenden Abläufe fest: das Verfahren bei Sitzungen des Gesamtvorstands, die erforderliche Mehrheit bei Vorstandsbeschlüssen sowie diejenigen Rechtsgeschäfte, bei denen der Vorstand die Zustimmung des Aufsichtsrats einzuholen hat.

Ausschüsse hat der Vorstand nicht.

### Aufsichtsrat: Aufgaben und Verantwortlichkeiten

Der Aufsichtsrat überwacht die Geschäftsführung des Vorstands und berät ihn. In der Geschäftsordnung für den Vorstand ist festgelegt, bei welchen Angelegenheiten die Zustimmung des Aufsichtsrats einzuholen ist. Der Aufsichtsrat ist jedoch weder berechtigt noch verpflichtet, Maßnahmen der Geschäftsführung zu ergreifen. In Übereinstimmung mit Gesetz und der am 27. Mai 2019 in Kraft getretenen Satzung gehören dem Aufsichtsrat drei (zuvor vier) Mitglieder an. Die drei Aufsichtsratsmitglieder sind Vertreter der Anteilseigner. Sie werden von der Hauptversammlung gewählt. Der Aufsichtsrat setzt bzw. setzte sich aus folgenden Mitgliedern zusammen:

Dr. Maximilian Happacher,  
Vorsitzender

Dr. Achim Kassow (bis 27. Mai 2019),  
stellv. Vorsitzender

Christian Molt (seit 27. Mai 2019),  
stellv. Vorsitzender (seit 29. Mai 2019)

Andree Moschner (bis 27. Mai 2019)

Heiko Stüber

### Aufsichtsrat: Innere Ordnung

Die Geschäftsordnung für den Aufsichtsrat regelt die Arbeit des Aufsichtsrats. Dazu gehören Bestimmungen zum Ablauf der Sitzungen des Aufsichtsrats und des Abstimmungsverfahrens, zur Vertraulichkeit und zur Verschwiegenheit, zum Umgang mit Prüfungsberichten des Abschlussprüfers sowie zur Altersgrenze für die Mitglieder des Aufsichtsrats und des Vorstands.

Ausschüsse hat der Aufsichtsrat nicht.

### Hauptversammlung

Die Hauptversammlung ist das oberste Organ einer Aktiengesellschaft. Sie bestellt den Aufsichtsrat und nimmt im Übrigen die nach dem Aktiengesetz vorgesehenen Aufgaben wahr.

### Schlüsselfunktionen

Unter Solvency II sind folgende vier Schlüsselfunktionen definiert, die Versicherungsunternehmen einrichten müssen:

- Risikomanagement-Funktion
- Compliance-Funktion
- Interne Revision
- Versicherungsmathematische Funktion

Diese vier Schlüsselfunktionen nach Solvency II sind Bestandteil des Systems der drei Verteidigungslinien („three lines of defence“). Dieses System bezieht sich auf die Annahme oder Ablehnung von Risiken. In der sogenannten ersten Linie sind die operativen Geschäftseinheiten für die erste Akzeptanz oder Ablehnung eines Risikos verantwortlich. Die Risikomanagement-Funktion, die Versicherungsmathematische Funktion und die Compliance-Funktion in der zweiten Linie führen ein regelmäßiges Monitoring sowie die Steuerung aller Risiken auf aggregierter Ebene durch. In der dritten Verteidigungslinie überprüft die Interne Revision regelmäßig das gesamte Governance-System sowie alle weiteren Aktivitäten im Unternehmen.

Unsere Gesellschaft sowie unser Mutterunternehmen, die ERGO Group AG, sind integrale Bestandteile von Munich Re und im Rahmen aufsichts- und gesellschaftsrechtlicher Vorgaben in wesentliche Konzernprozesse integriert. Die „Leitlinie für die Zusammenarbeit und Unternehmensführung in der Munich Re Gruppe (Konzernleitlinie)“ regelt die Verantwortlichkeiten und Kompetenzen zwischen der Konzernführung von Munich Re und ERGO bei maßgeblichen Entscheidungen. Sie legt die Rechte und Pflichten für die Konzernfunktionen fest.

In der Konzernleitlinie ist vorgesehen, dass die Schlüsselfunktionen Risikomanagement, Compliance, Interne Revision und Versicherungsmathematische Funktion gruppenweit organisiert sind und weitergehende Rechte und Pflichten als die übrigen Konzernfunktionen der Munich Re Gruppe besitzen.

Die Prinzipien und Regelungen zur Organisationsgestaltung und somit auch zur Gestaltung der Schlüsselfunktionen in der ERGO finden sich zudem in der Leitlinie für die Organisation der ERGO. Diese gilt für mittelbar und unmittelbar beaufsichtigte Unternehmen der ERGO Group AG im In- und Ausland.

Unsere Gesellschaft hat die vier Schlüsselfunktionen auf die ERGO Group AG ausgegliedert (siehe Absatz „Angemessenheit des Governance-Systems“).

Die Themen der vier Schlüsselfunktionen überschneiden sich an manchen Stellen. Dennoch wollen wir doppelte Zuständigkeiten und Tätigkeiten vermeiden. Zudem soll es keine Themen geben, die unberücksichtigt bleiben. Daher haben wir feste Schnittstellen zwischen den Schlüsselfunktionen definiert. Hierzu gehören Aufgabenabgrenzungen, Unterstützungstätigkeiten und eine wechselseitige Berichterstattung einschließlich eines Austauschs von Dokumenten der jeweiligen Funktion.

Weitere Informationen zu den einzelnen Schlüsselfunktionen sind in diesem Bericht in jeweils eigenen Abschnitten zu finden:

- Risikomanagement-Funktion im Abschnitt B.3
- Compliance-Funktion im Abschnitt B.4
- Interne Revision im Abschnitt B.5
- Versicherungsmathematische Funktion im Abschnitt B.6

### **Vergütungsleitlinien und -praktiken**

Das Vergütungssystem unserer Gesellschaft für das Geschäftsjahr 2019 basiert auf den gesetzlichen Vorgaben und Regelungen, den regulatorischen Anforderungen und orientiert sich an den Marktanforderungen.

Grundsätzlich ist unser Vergütungssystem so ausgestaltet, dass es

- darauf ausgerichtet ist, die in der Strategie unseres Unternehmens niedergelegten Ziele zu erreichen und in Verbindung mit individuellen, nicht-monetären Zielvereinbarungen eine insoweit wirksame Steuerungsfunktion erfüllt,
- negative Anreize vermeidet, insbesondere Interessenkonflikte und das Eingehen unverhältnismäßig hoher Risiken, und
- die wesentlichen Risiken und deren Zeithorizont angemessen berücksichtigt.

### **Vorstand**

Die Vergütung für den Vorstand besteht aus einer reinen Fixvergütung (jährliche Grundvergütung).

Der Vorstand unterliegt bzgl. der Höhe dieser Fixvergütung einem Gesamtvergütungsansatz. In die Betrachtung fließen neben der jährlichen Grundvergütung auch die Altersversorgung und sonstige Nebenleistungen ein.

Die Gesamtvergütungshöhe ist abhängig von der individuellen Verantwortung sowie der individuellen Erfahrung des Geschäftsleitungsmitglieds. Die feste Grundvergütung wird als monatliches Gehalt ausbezahlt.

Der Vorstand erhält im Marktvergleich angemessene Nebenleistungen. Dabei wird sichergestellt, dass Nebenleistungen im Verhältnis zur Vergütung nicht unangemessen hoch sind.

Eine Altersversorgung wird in der Regel als beitragsorientierte Pensionszusage gewährt. Eine Vorruhestandsregelung gibt es für den Vorstand nicht.

### **Aufsichtsrat**

Die Vergütung der Aufsichtsratsmitglieder ist in der Satzung geregelt, wird also vom Aktionär festgelegt. Danach erhalten die Aufsichtsratsmitglieder neben dem Ersatz ihrer Auslagen ein Sitzungsgeld sowie eine feste jährliche Vergütung. Diese feste Vergütung erhöht sich für den Vorsitzenden des Aufsichtsrats auf das Doppelte und für dessen Stellvertreter auf das Ein- einhalbfache. Tatsächlich haben aber alle Aufsichtsratsmitglieder gegenüber der Gesellschaft auf ihre Aufsichtsratsvergütung verzichtet.

### **Beschäftigte**

Unsere Gesellschaft hat keine eigenen Beschäftigten.

### **Informationen über wesentliche Transaktionen**

Im Berichtszeitraum hat es keine wesentlichen Transaktionen mit Anteilseignern, Personen, die maßgeblichen Einfluss auf unser Unternehmen ausüben, sowie mit Mitgliedern des Vorstands und des Aufsichtsrats gegeben.

### **Angemessenheit des Governance-Systems**

Wir haben sichergestellt, dass wir über eine Organisation verfügen, die einen wirksamen Betrieb unseres Governance-Systems ermöglicht und unterstützt. Insbesondere sind zu folgenden Kernthemen die Voraussetzungen eines angemessenen Governance-Systems erfüllt:

- Angemessene und transparente Organisationsstruktur (Geschäftsorganisation)
  - Festlegung von Aufgaben, Verantwortlichkeit von Berichtslinien
  - Angemessene Trennung der Zuständigkeiten
  - Festlegung ablauforganisatorischer Regelungen
  - Dokumentation der Aufbau- und Ablauforganisation
- Interne Überprüfung der Geschäftsorganisation gem. § 23 Abs. 2 Versicherungsaufsichtsgesetz (VAG)
- Aufstellen von schriftlichen Leitlinien, Überprüfung auf Notwendigkeit der Aktualisierung und Maßnahmen zur Einhaltung
- Angemessene Interaktion von Vorstand und Aufsichtsrat mit Ausschüssen, Führungskräften und Schlüsselfunktionen
- Einrichtung von Schlüsselfunktionen und Überwachung bei Outsourcing von Schlüsselfunktionen
- Erstellen und Implementierung von Notfallplänen

Die letzte Bewertung unseres Governance-Systems durch den Vorstand (gem. § 23 Abs. 2 VAG) im Geschäftsjahr 2018 hat ergeben, dass unser Governance-

System in Bezug auf Art, Umfang und Komplexität unseres Geschäfts angemessen ist.

Da unsere Gesellschaft eine mitarbeiterlose Gesellschaft ist, werden sämtliche Ressourcen und Kompetenzen für wichtige Funktionen und Versicherungstätigkeiten ausgegliedert und überwiegend<sup>3</sup> in der ERGO Group AG gebündelt. Der Vorstand hat sich davon überzeugt, dass die Dienstleister über angemessene Organisationsstrukturen verfügen und bei der Dienstleistung die Besonderheiten unserer Gesellschaft angemessen berücksichtigen. Ein System zur Beaufsichtigung und Kontrolle unserer Dienstleister haben wir eingerichtet.

Zu den ausgegliederten Funktionen gehören auch die vier Schlüsselfunktionen Risikomanagement, Compliance, Interne Revision und Versicherungsmathematische Funktion. Für jede Schlüsselfunktion hat unsere Gesellschaft jeweils ein Vorstandsmitglied zum Ausgliederungsbeauftragten im Sinne der aufsichtsrechtlichen Vorgaben der BaFin bestellt. Dieser ist überwachend tätig und trägt die Verantwortung dafür, dass die Ausgliederung ordnungsgemäß verläuft. Die Berichtspflichten der beim Dienstleister ERGO Group AG zuständigen Person sind festgelegt und werden erfüllt. Gleichzeitig sind die Überwachungsinstrumente des Ausgliederungsbeauftragten klar definiert. Beim Dienstleister ERGO Group AG besitzt jede Schlüsselfunktion eine angemessene Stellung innerhalb der Aufbauorganisation. Es ist gewährleistet, dass die bei der ERGO Group AG zuständigen Personen über die Befugnisse verfügen, die zur Erfüllung ihrer Aufgaben notwendig sind.

---

<sup>3</sup> Eine detaillierte Übersicht der Ausgliederungen wichtiger Funktionen und Versicherungstätigkeiten befindet sich in Abschnitt B.7 dieses Berichtes.

## B.2 Anforderungen an die fachliche Qualifikation und persönliche Zuverlässigkeit

Alle Personen, die unser Unternehmen tatsächlich leiten oder andere Schlüsselfunktionen im Unternehmen verantwortlich innehaben (Schlüsselpersonen), müssen jederzeit die Anforderungen an die fachliche Eignung und Zuverlässigkeit im Einklang mit den Rechtsvorschriften erfüllen. Die hierfür verbindlichen Kriterien haben wir in der schriftlichen Leitlinie zur fachlichen Eignung und Zuverlässigkeit („Fit & Proper“) festgelegt.

Im Einzelnen berücksichtigen wir insbesondere folgende Kriterien, wenn wir die fachliche Eignung und Zuverlässigkeit von Schlüsselpersonen beurteilen:

Eine Schlüsselperson gilt als „fachlich geeignet“, wenn ihre einschlägigen beruflichen und formellen Qualifikationen, Kenntnisse und Erfahrungen im Versicherungssektor, in sonstigen Finanzsektoren oder anderen Wirtschaftszweigen adäquat sind, um ein solides und vorsichtiges Management zu gewährleisten. Dabei sind zu berücksichtigen: die Aufgaben, die der Schlüsselperson jeweils zugewiesen sind, und (soweit relevant) ihre Kompetenz in den Bereichen Versicherung, Finanzen, Rechnungswesen, Versicherungsmathematik und Management.

Wenn wir die fachliche Eignung beurteilen, prüfen wir vor allem den beruflichen Werdegang, die Arbeitszeugnisse sowie die Bildungs- und Fortbildungsnachweise. Dies erfolgt im Hinblick auf die jeweiligen Aufgaben, die der betreffenden Schlüsselfunktion zugeordnet sind. Dabei legen wir die für diese Aufgaben definierten erforderlichen Kenntnisse, Erfahrungen und Qualifikationen zugrunde.

Eine Schlüsselperson gilt als „zuverlässig“, wenn sie einen guten Leumund besitzt sowie integer, redlich und finanziell solide ist. Dies ist nicht der Fall, wenn aufgrund der Beurteilung der Schlüsselperson Grund zu der Annahme besteht, dass eine solide und vorsichtige Wahrnehmung der Aufgaben beeinträchtigt ist. Wenn

wir die Zuverlässigkeit von Schlüsselpersonen beurteilen, legen wir Nachweise bezüglich des Charakters, persönlichen Verhaltens und Geschäftsgebarens zugrunde. Auch strafrechtliche, finanzielle und aufsichtsrechtliche Aspekte berücksichtigen wir.

Die fachliche Eignung und Zuverlässigkeit jeder Schlüsselperson sind vor ihrer Bestellung oder wenn eine Neubeurteilung geboten scheint – spätestens jedoch alle fünf Jahre – zu beurteilen. Anlässe für eine Neubeurteilung liegen beispielsweise dann vor, wenn eine Vertragsverlängerung ansteht und die Schlüsselperson Vorstandsmitglied ist oder wenn sich die der Schlüsselperson zugewiesenen Aufgaben signifikant ändern. Verantwortlich für die Beurteilung oder Neubeurteilung ist die Abteilung, welche die Schlüsselperson bestellt oder für eine anstehende Wahl nominiert. Die zuständige Abteilung kann die Beurteilung oder Neubeurteilung einem spezifischen Ausschuss, der die zuständige Abteilung vertritt, übertragen. Die Ergebnisse und die wichtigsten Punkte der Beurteilung sind zu dokumentieren. Ergibt eine Neubeurteilung der fachlichen Eignung und Zuverlässigkeit einer Schlüsselperson, dass diese nicht mehr als fachlich geeignet oder zuverlässig betrachtet werden kann, trifft die zuständige Abteilung geeignete Maßnahmen. Dazu kann auch gehören, dass erwogen wird, die Bestellung zu widerrufen.

Jede Schlüsselperson ist verpflichtet, die für sie zuständige Abteilung unverzüglich zu unterrichten, wenn sie die festgelegten Anforderungen an die Zuverlässigkeit nicht mehr erfüllt. Gleiches gilt, wenn sie Gefahr läuft, die Anforderungen nicht mehr zu erfüllen.

Anforderungen wandeln sich und steigen (z.B. durch gesetzliche Auflagen). Daher ist jede Schlüsselperson verpflichtet, dazu beizutragen, ihre fachliche Eignung aufrechtzuerhalten. Sie ist angehalten, aktiv nach Möglichkeiten zur Verbesserung ihrer beruflichen Qualifikationen, Kenntnisse und Erfahrungen zu suchen und diese wahrzunehmen.

## B.3 Risikomanagement-System einschließlich der unternehmenseigenen Risiko- und Solvabilitätsbeurteilung

### Strategie

Die Risikostrategie greift die aus der Geschäftsstrategie resultierenden Risiken auf. Sie ist eine wichtige Grundlage für die strategische und operative Planung. Der Vorstand der Gesellschaft prüft und verabschiedet die Risikostrategie jährlich. Zusätzlich wird sie mit dem Aufsichtsrat der Gesellschaft besprochen.

Die Risikostrategie definiert die Risikoobergrenzen auf Basis der Risikotragfähigkeit der ERGO Lebensversicherung AG. Die Einhaltung der Risikoobergrenzen überwachen wir anhand fester Schwellenwerte (Grenzen) und Frühwarnmechanismen in einer Ampel-Logik (Trigger). Diese Toleranzen orientieren sich an der Kapital- und Liquiditätsausstattung sowie der Ertragsvolatilität. Eine ausreichende Risikotragfähigkeit veranschaulicht die Fähigkeit des Unternehmens, Verluste aus identifizierten Risiken zu absorbieren. Aus diesen darf keine Gefahr für die Existenz der Gesellschaft resultieren.

### Prozesse und Berichtsverfahren

Die operative Umsetzung des Risikomanagements umfasst die Identifikation, Analyse, Bewertung und Steuerung von Risiken. Dazu gehört auch die daraus abgeleitete Risikoberichterstattung. Die Steuerung erfolgt anhand der in der Risikostrategie definierten qualitativen und quantitativen Größen. Mit unseren Risikomanagement-Prozessen stellen wir sicher, dass wir Risiken kontinuierlich überwachen und bei Trigger- und Limitverletzungen bzw. Veränderungen des Risikoprofils Gegenmaßnahmen einleiten können.

Im Rahmen unseres Kapitalmanagement-Prozesses überwachen wir die Solvenzausstattung der Gesellschaft und ergreifen Maßnahmen, sofern eine unzureichende Kapitalisierung droht.

- **Risikoidentifikation:** Die Risikoidentifikation erfolgt in den Geschäftsprozessen über geeignete Systeme und Kennzahlen. Unser Ad hoc-Meldeprozess ermöglicht es den Mitarbeitern, Risiken an den Bereich Leben Klassik Integriertes Risikomanagement (LKIR) zu melden. Expertenmeinungen ergänzen diese Meldungen.

- **Risikoanalyse und -bewertung:** Die Risikoanalyse und -bewertung erfolgt sowohl im Fachbereich als auch im Bereich LKIR. Dies geschieht im Austausch mit einer Vielzahl von Experten aus verschiedenen Bereichen. So gelangen wir zu einer quantitativen und qualitativen Bewertung durch den Fachbereich und zu einer unabhängigen Risikobewertung durch LKIR. Dadurch können wir auch eventuelle Interdependenzen zwischen den Risiken berücksichtigen.
- **Risikoüberwachung:** Bei der Risikoüberwachung unterscheiden wir zwischen Risiken, die wir entweder quantitativ oder qualitativ bewerten. Erstere überwachen wir an zentralen Stellen in LKIR. Letztere überwachen wir bei LKIR in enger Abstimmung mit den risikosteuernden Einheiten, je nach Wesentlichkeit und Zuordnung der Risiken.
- **Risikolimitierung:** Die Risikolimitierung fügt sich in die Risikostrategie und das konzernweit geltende Risk Limit and Trigger-Manual (RLTM) ein. Wir beschließen, ausgehend von der definierten Risikoobergrenze, risikoreduzierende Maßnahmen und setzen diese um.
- **Risikoberichterstattung:** Mit der Risikoberichterstattung erfüllen wir nicht nur rechtliche Anforderungen, sondern stellen auch intern Transparenz für das Management, den Aufsichtsrat sowie den Ausgliederungsbeauftragten unserer Gesellschaft und den Prüfungsausschuss des ERGO Aufsichtsrates her. Darüber hinaus informieren wir die Aufsicht und die Öffentlichkeit. Die interne Risikoberichterstattung informiert das Management regelmäßig über die Risikolage in den einzelnen Kategorien. Mit unserer externen Risikoberichterstattung wollen wir einen verständlichen Überblick über die Risikolage der Gesellschaft geben.

Innerhalb der Munich Re Group liegt die Verantwortung für das konzernweite Risikomanagement (gemäß Solvency II) bei Munich Re selbst. Hierfür hat der Bereich



Integrated Risk Management (IRM)<sup>4</sup> bei Munich Re die Risikomanagement-Funktion (RMF) inne. Sie ist für die Festlegung der konzernweiten Risikomanagement-Standards und -Richtlinien verantwortlich. Für das Geschäftsfeld ERGO hat Munich Re IRM die Verantwortung für die Risikomanagement-Funktion an ERGO IRM delegiert. Für unsere Gesellschaft nimmt der Bereich LKIR in der Organisationseinheit „Leben Klassik“ die operative Ausgestaltung der Risikomanagement-Funktion wahr. Die Verantwortung für ein adäquates Risikomanagement auf Gesellschaftsebene trägt unser Vorstand. Für unsere Gesellschaft legt ERGO IRM die entsprechenden Methoden, Standards, Prozesse und Richtlinien in Übereinstimmung mit dem allgemeinen Rahmen der Munich Re Group fest. Diese werden für unsere Gesellschaft von LKIR übernommen und implementiert. An der Spitze der Risikomanagement-Organisation unserer Gesellschaft steht der Leben Klassik Chief Risk Officer (LK CRO), der disziplinarisch dem Leben Klassik Chief Financial Officer (LK CFO) unterstellt ist. Der LK CRO steht im regelmäßigen Austausch mit dem ERGO Group CRO, der wiederum eine zweite, indirekte Berichtslinie (eine sogenannte „dotted reporting line“) zum CRO der Munich Re hat.

LKIR verfügt über angemessene Ressourcen, um seine Aufgaben zu erfüllen. Die Unabhängigkeit des Risikomanagements ist organisatorisch gewährleistet, was eine ganzheitliche Betrachtung aller Risiken ermöglicht.

Zu den Kernaufgaben der Risikomanagement-Funktion zählen insbesondere:

- **Koordinationsaufgaben:** Die Risikomanagement-Funktion koordiniert die Risikomanagement-Aktivitäten auf allen Ebenen und in allen Geschäftsbereichen, was auch dezentrale Risikomanagement-Einheiten einschließt. In dieser Rolle ist sie für die Entwicklung von Strategien, Methoden, Prozessen und Verfahren zur Identifikation, Bewertung, Überwachung und Steuerung von Risiken zuständig und stellt die korrekte Implementierung von Risikomanagement-Leitlinien sicher.
- **Risikokontrollaufgaben:** Die Risikomanagement-Funktion ist für die Abbildung der Gesamtrisikosituation des Unternehmens zuständig. Zu ihren Aufga-

ben zählen auch die adäquate Berücksichtigung gegenseitiger Wechselwirkungen zwischen einzelnen Risikokategorien, die Erstellung eines aggregierten Risikoprofils sowie insbesondere die Identifikation bestandsgefährdender Risiken.

- **Frühwarnaufgaben:** In der Verantwortung der Risikomanagement-Funktion liegt auch, ein System zu implementieren, das die frühzeitige Erkennung von Risiken sicherstellt und Vorschläge für geeignete Gegenmaßnahmen erarbeitet.
- **Beratungsaufgaben:** Die Risikomanagement-Funktion berät den Vorstand in Risikomanagement-Fragen und unterstützt beratend bei strategischen Entscheidungen.
- **Überwachungsaufgaben:** Die Risikomanagement-Funktion überwacht die Effektivität des Risikomanagement-Systems, identifiziert mögliche Schwachstellen, berichtet darüber an die Geschäftsleitung und entwickelt Verbesserungsvorschläge.

Um den erforderlichen regelmäßigen Informationsaustausch zwischen den Schlüsselfunktionen der Gruppe sicherzustellen, informieren sich die Leiter der Schlüsselfunktionen regelmäßig über wichtige Erkenntnisse (z.B. in Form von Berichten).

### **Own Risk and Solvency Assessment (ORSA)**

Die Risikomanagement-Funktion sorgt zusätzlich für eine umfassende Berichterstattung an die Geschäftsleitung. Sie beinhaltet neben der Darstellung der aktuellen Risikosituation auch die Ergebnisse der unternehmenseigenen Risiko- und Solvabilitätsbeurteilung (auch Own Risk and Solvency Assessment genannt) sowie die Beurteilung der Qualität des Risikomanagement-Systems.

Der ORSA ist ein zentraler Bestandteil unseres Risikomanagement-Systems. Der ORSA umfasst alle Prozesse und Verfahren zur Identifikation, Bewertung, Überwachung und Steuerung von kurz- und langfristigen Risiken einschließlich der Berichterstattung. Der ORSA umfasst sämtliche qualitativen und quantitativen Risikomanagement-Themen und verknüpft die Ge-

<sup>4</sup> Im folgenden Bericht ist mit der Bezeichnung „IRM“ ERGO IRM gemeint. Sollte von IRM im Zusammenhang mit Munich Re gesprochen werden, so wird die Bezeichnung Munich Re IRM verwendet.

schäftsstrategie mit der Risikostrategie sowie dem Kapitalmanagement. Implikationen aus der Geschäftsstrategie für den ORSA werden insbesondere im Risikoprofil und in der vorausschauenden Perspektive des Berichts berücksichtigt. Dies erfolgt entsprechend dem Planungshorizont für aktuelle und zukünftige Stichtage.

Der Vorstand ist für den ORSA verantwortlich, hinterfragt die zugrundeliegenden Annahmen kritisch und verabschiedet den Bericht. Der Vorstand berücksichtigt kontinuierlich die Ergebnisse des ORSA bei der strategischen Geschäftsplanung. Die Ergebnisse werden diskutiert, formell verabschiedet und für Zwecke der Steuerung aktiv eingesetzt. Weiterhin werden die Ergebnisse des ORSA im Aufsichtsrat vorgestellt.

Die Tätigkeiten des regulären ORSA sind mit dem Planungsprozess verbunden. Sie werden jährlich oder bei Bedarf auch häufiger durchgeführt.

Anlässe für einen Ad hoc-ORSA können sein:

- eine wesentliche Kapitalmanagementmaßnahme
- eine Übernahme oder Fusion, die das Geschäfts- oder Risikoprofil oder die Solvenzsituation wesentlich beeinflusst
- eine wesentliche Veränderung des SCR, des Risikoprofils oder der Eigenmittel (z.B. durch Markteintritt oder -austritt, neue oder eingestellte Produkte bzw. Sparten, Portfoliotransfer oder eine wesentliche Veränderung in der Kapitalanlage)
- eine höhere Risikonahme (z.B. wegen einer geänderten Rückversicherungsstrategie)
- ein Kauf oder Verkauf von Unternehmen von signifikanter Bedeutung für unsere Gesellschaft

Eine regelmäßige Überwachung der signifikanten Risiken sowie der Ad hoc-Berichterstattung ist etabliert.

Im regulären Planungsprozess werden Risiko- und Solvabilitätskennzahlen ermittelt. Diese dienen als Basis für die Analyse und Erstellung des ORSA. Die Erörterung des Risikoprofils ist ebenso ein fundamentaler Bestand-

teil des ORSA-Prozesses. Die Beurteilung des Gesamtsolvabilitätsbedarfs erfolgt auf Grundlage des Risikoprofils mit Darstellung und Quantifizierung aller materiellen Risiken. Im Rahmen des ORSA wird zudem analysiert, ob zusätzliche Kapitalmanagement-Maßnahmen erforderlich sind. Diese werden nach Bedarf ermittelt und angestoßen. Zusätzlich entscheidet der Vorstand, ob weitere Maßnahmen notwendig sind.

Risikomanagement beinhaltet die Erfassung, Messung, Steuerung sowie das Monitoring und Reporting von Risiken. Der Risikoappetit für die ERGO Group wurde in der „Risikostrategie der ERGO Group“ definiert und daraufhin für unsere Gesellschaft in Form eines unternehmensspezifischen Anhangs mit der Risikostrategie der ERGO Group verabschiedet. Durch Überwachung verschiedener Kennzahlen erfolgt das Monitoring der einzelnen Risiken, sodass eine Schwächung der Finanzstärke frühzeitig erkannt wird. Im Kapitalmanagementprozess werden die im RLTM festgehaltenen Kennzahlen der ERGO Group sowie ihrer Tochterunternehmen bezüglich der Kapitalausstattung überwacht und Kapitalengpässe anhand eines Trigger-Systems frühzeitig identifiziert. Geeignete Gegenmaßnahmen zur Sicherung einer regulatorisch und ökonomisch ausreichenden Kapitalausstattung werden geprüft und von den jeweiligen Vorständen festgelegt.

Der Vorstand der ERGO Group AG (ERGO Vorstand) definiert die Strategie und Risikotoleranz für die gesamte ERGO Group im Rahmen der strategischen und operativen Planung. Hierzu beachtet er die Konzernleitlinie sowie die einschlägigen Richtlinien. Die Strategie und Risikotoleranz werden über Vorgaben, Geschäftspläne, Richtlinien (insbesondere Zeichnungsrichtlinien, Schadenbearbeitungsrichtlinien sowie verbindliche Arbeitsanweisungen), Mandate und Limit-Systeme an LKIR kommuniziert.

Der ERGO Risikoausschuss ist ein ständiger Ausschuss des ERGO Vorstands. Er übernimmt in dieser Funktion Aufgaben des ERGO Vorstands und unterstützt ihn bei der Wahrnehmung seiner Aufgaben. Unbeschadet der Gesamtverantwortung des ERGO Vorstands entscheidet der Risikoausschuss über die vom ERGO Vorstand nach der Geschäftsordnung übertragenen Angelegenheiten. Entscheidungen auf Ebene der ERGO Group, die unsere Gesellschaft tangieren, überprüft und ratifiziert der Vorstand unserer Gesellschaft.

## B.4 Internes Kontrollsystem

### Beschreibung des Internen Kontrollsystems (IKS)

Unser Internes Kontrollsystem (IKS) ist ein System zum Management von operationellen Risiken. Es beinhaltet alle Risikodimensionen (Risiken der finanziellen Berichterstattung, rechtliche Risiken und sonstige operationelle Risiken) und adressiert einheitlich die operationellen Risiken auf Unternehmens-, Fachbereichs- und IT-Ebene, basierend auf Geschäftsprozessen. Das IKS erfüllt grundsätzlich die Anforderungen der Unternehmensführung sowie die gesetzlichen und regulatorischen Anforderungen. Die Verantwortung für das IKS liegt beim Vorstand. Der Bereich LKIR ist für das IKS organisatorisch und methodisch zuständig. Die Fachbereiche verantworten die Risiken und Kontrollen in ihren Geschäftsprozessen. Die Einbindung aller Fachbereiche schafft ein einheitliches Risikoverständnis. Im Rahmen einer kontinuierlichen Verbesserung überprüfen wir regelmäßig die Funktionalität und Angemessenheit des IKS. Zur weiteren Verbesserung der Ausgestaltung des IKS wurden in einem Projekt verschiedene methodische Weiterentwicklungsmöglichkeiten identifiziert und entlang der Phasen des IKS-Regelkreises die methodischen Elemente des IKS überarbeitet und noch enger an Marktstandards angelehnt.

Die Konzernrevision bewertet bei ihren prozessbezogenen Prüfungen kontinuierlich die Wirksamkeit des IKS, indem sie das Vorhandensein und die Durchführung der Kontrollen in den wesentlichen Prozessen und Anwendungen einschätzt. Die risikoorientierte Prüfungsplanung und -durchführung bilden die Grundlage.

### Umsetzung der Compliance-Funktion

ERGO Compliance ist ein eigenständiger Bereich unter Leitung des Chief Compliance Officers (CCO). Dieser berichtete im Geschäftsjahr 2019 direkt an das zuständige Mitglied des Vorstandes der ERGO Group AG (Resort HR, Legal, Compliance, Procurement & General Services).

ERGO Compliance übernimmt die Compliance-Funktion für unsere Gesellschaft im Wege der Ausgliederung und bedient sich dabei verschiedener Schnittstellen, die sie überwacht. Im Berichtszeitraum haben sich keine Anhaltspunkte ergeben, dass ERGO Compliance für die Ausübung der Compliance-Funktion nicht über ausreichende Ressourcen verfügt.

Die Compliance-Funktion ist Bestandteil des IKS. Zu den Aufgaben der Compliance-Funktion, die diese für alle inländischen Versicherungsgesellschaften der ERGO Group und somit auch für unsere Gesellschaft erbringt, gehören im Wesentlichen:

- **Beratungsaufgabe:** Beratung des Vorstands in Bezug auf die Einhaltung der Gesetze und Verwaltungsvorschriften, die für den Betrieb des Versicherungsgeschäfts gelten.
- **Frühwarnaufgabe:** Beurteilung, welche Auswirkungen Änderungen des Rechtsumfelds auf die Tätigkeit des betreffenden Unternehmens haben können (Rechtsänderungsrisiko).
- **Risikokontrollaufgabe:** Die Compliance-Funktion soll das Risiko, das mit der Verletzung rechtlicher Vorgaben verbunden ist, identifizieren und beurteilen (Compliance-Risiko).
- **Überwachungsaufgabe:** Die Compliance-Funktion hat die Einhaltung der rechtlichen Anforderungen zu überwachen.

Darüber hinaus ist die Compliance-Funktion für den Auf- und Ausbau eines gruppenweiten Compliance Management Systems in der ERGO Group verantwortlich. Das Compliance Management System bezeichnet jene Grundsätze und Maßnahmen, die auf den Zielen basieren, welche die gesetzlichen Vertreter unseres Unternehmens festgelegt haben, und die ein regelkonformes Verhalten sicherstellen sollen.

Schwerwiegende Compliance-Verstöße werden ad hoc an den Vorstand berichtet. Mindestens einmal jährlich berichtet ERGO Compliance an den Prüfungsausschuss des ERGO Aufsichtsrates, an den Vorstand der ERGO Group AG und an den Vorstand bzw. Ausgliederungsbeauftragten unserer Gesellschaft.

ERGO Compliance berichtet konzernintern halbjährlich an den Group Chief Compliance Officer der Munich Re. Schwerwiegende Compliance-Verstöße werden im „Reputation and Integrity Committee“ (RIC) der ERGO Group AG behandelt und ad hoc an Group Compliance der Munich Re berichtet.

## B.5 Funktion der Internen Revision

Die Interne Revision der ERGO Group AG unterstützt den Vorstand bei der Wahrnehmung seiner Überwachungsaufgaben. Sie ist insbesondere dafür zuständig, das System der internen Governance zu prüfen. Dazu gehören das Risikomanagement-System, das IKS sowie die drei Schlüsselfunktionen Compliance, Risikomanagement und Versicherungsmathematische Funktion.

### Organisation

ERGO Group Audit ist ein eigenständiger Bereich. Er arbeitet im Rahmen der Standards, die in der gesamten Munich Re Group gelten. Rechtlich ist er der ERGO Group AG zugeordnet. Der Leiter ERGO Group Audit berichtet direkt an den Vorstandsvorsitzenden (CEO) der ERGO Group AG und hat zudem eine zweite, indirekte Berichtslinie (eine sogenannte „dotted reporting line“) zum Leiter von Munich Re Group Audit.

Unsere Gesellschaft hat mit der ERGO Group AG einen Ausgliederungsvertrag geschlossen, über den u. a. die Revisionsfunktion ausgelagert ist. Ein Ausgliederungsbeauftragter für die Interne Revision ist bestellt. Dieser überwacht, ob die Revisionsfunktion für unsere Gesellschaft angemessen wahrgenommen wird (siehe dazu Abschnitt B.1 dieses Berichts).

Die Steuerungs- und Kontrollmöglichkeiten der Geschäftsleitung unserer Gesellschaft waren im Berichtszeitraum durch die Auslagerung der Revisionsaufgaben nicht beeinträchtigt. Gleichfalls sind uns keine Umstände bekannt, unter denen die Prüfungsrechte und Kontrollmöglichkeiten der Aufsichtsbehörden beeinträchtigt waren.

### Kernaufgaben von ERGO Group Audit

Zu den Kernaufgaben von ERGO Group Audit zählen:

- Prüfungsaufgaben: ERGO Group Audit prüft das Governance-System, mithin die Geschäftsorganisation und insbesondere das IKS auf deren Angemessenheit und Wirksamkeit (siehe dazu Abschnitt B.4 dieses Berichts). Die Prüfungstätigkeit erfolgt dabei objektiv, jederzeit unabhängig und eigenständig. Sie erstreckt sich auf sämtliche Aktivitäten und Prozesse des Governance-Systems. Die schließt ausdrücklich die anderen Governance-Funktionen ein. Der Prüfauftrag umfasst insbesondere folgende Bereiche:

- Effektivität und Effizienz von Prozessen und Kontrollen
  - Einhaltung von externen und internen Vorgaben, Richtlinien, Geschäftsordnungen und Vorschriften
  - Zuverlässigkeit, Vollständigkeit, Konsistenz und zeitliche Angemessenheit des externen und internen Berichtswesens
  - Zuverlässigkeit der Systeme der Informationstechnologie (IT)
  - Art und Weise der Aufgabenerfüllung durch die Mitarbeiter
  - Im Follow-up-Prozess ist ERGO Group Audit zudem dafür verantwortlich, die ordnungsgemäße Mängelbeseitigung aus Revisionsfeststellungen zu überprüfen
- Reportingaufgaben: Über jede Prüfung wird zeitnah in schriftlicher Form berichtet. ERGO Group Audit erstellt darüber hinaus einmal jährlich einen Bericht, in dem die wesentlichen Prüfungsfeststellungen des vergangenen Geschäftsjahres aufgeführt sind.

### Unabhängigkeit und Objektivität

Die Führungskräfte und Mitarbeiter von ERGO Group Audit kennen und beachten bei ihrer Tätigkeit die nationalen und internationalen Standards für die berufliche Praxis der Internen Revision.

Das gilt auch für die Grundsätze und Regeln zur Wahrung der Unabhängigkeit und Objektivität der Internen Revision. Zahlreiche Maßnahmen (u. a. zur angemessenen Positionierung in der Aufbauorganisation und konsequenten Funktionstrennung) stellen sicher, dass die Unabhängigkeit und Objektivität der Revisionsfunktion gewährleistet sind. Der Leiter der Internen Revision trägt durch sein Verhalten zur Unabhängigkeit und Objektivität der Revisionsfunktion bei.

Um die Unabhängigkeit zu gewährleisten, übernehmen die in ERGO Group Audit beschäftigten Mitarbeiter keine revisionsfremden Aufgaben. Mitarbeiter, die in anderen Abteilungen beschäftigt sind, dürfen grundsätzlich nicht mit Aufgaben von ERGO Group Audit betraut werden.

Im Laufe des Berichtsjahres ist es zu keiner unangemessenen Einflussnahme bei der Prüfungsplanung, der Durchführung von Prüfungen, der Bewertung von Prüfungsergebnissen und der Berichterstattung von ERGO Group Audit gekommen, welche die Unabhängigkeit und Objektivität bei der Erledigung der Aufgaben beeinträchtigt hat.

Der Leiter ERGO Group Audit hat direkten und uneingeschränkten Zugang zum Vorstand der ERGO Group AG

und allen Tochtergesellschaften. Als Dienstleister für unsere Gesellschaft ist er von allen übrigen Funktionen des Unternehmens unabhängig.

Insgesamt ermöglichten Budget und Ressourcen, die über den Berichtszeitraum zur Verfügung standen, zu jedem Zeitpunkt die Ausübung einer angemessenen Revisionsfunktion.

## B.6 Versicherungsmathematische Funktion

Unsere Gesellschaft hat die Versicherungsmathematische Funktion (VmF) eingerichtet und mit den folgenden Aufgaben betraut, die sich aus dem Aufsichtsrecht ergeben:

- Bewertung der versicherungstechnischen Rückstellungen nach Solvency II koordinieren
- Angemessenheit der verwendeten Daten, Annahmen, Methoden und Modelle zur Bewertung der versicherungstechnischen Rückstellungen gewährleisten
- den Vorstand über die Angemessenheit der versicherungstechnischen Rückstellungen informieren
- Stellungnahme abgeben zur Angemessenheit der Zeichnungspolitik und der Rückversicherungsvereinbarungen
- wirksame Umsetzung des Risikomanagements unterstützen, u.a. bezogen auf die Entwicklung von Risiko- und Solvenzkapitalmodellen
- mindestens einmal jährlich einen Bericht an den Vorstand erstellen

In Abgrenzung zur VmF, die die versicherungstechnischen Rückstellungen nach Solvency II bewertet, beurteilt der Verantwortliche Aktuar die Deckungsrückstellung nach HGB.

Die VmF ist von Personen auszuüben, die über angemessene Kenntnisse der Finanz- und Versicherungsmathematik verfügen. Auch müssen die Personen über eine angemessene Kenntnis von fachlichen und sonstigen Standards zur Ausübung der Tätigkeit verfügen.

Wir haben die VmF im Jahr 2015 eingerichtet. Der Vorstand der ERGO Group AG hat eine Richtlinie zur Ausgestaltung der VmF verabschiedet. Die Richtlinie ist für alle Konzerngesellschaften einheitlich anzuwenden.

Organisatorisch hat unsere Gesellschaft die VmF in das Vorstandsressort ERGO Leben Klassik der ERGO Deutschland AG ausgegliedert. Der Funktionsinhaber der VmF ist der Leiter des Bereichs Reservierung IFRS und Hochrechnungen Leben Klassik. Dieser ist disziplinarisch dem Leben Klassik CFO unterstellt. Alle Versicherungsunternehmen, die in Deutschland zur ERGO Group gehören, haben mit der ERGO Group AG einen Ausgliederungsvertrag geschlossen, über den u.a. die VmF ausgelagert ist. In allen Versicherungsgesellschaften sind dementsprechend Ausgliederungsbeauftragte für die VmF bestellt. Diese überwachen, ob die VmF für das auslagernde Versicherungsunternehmen angemessen wahrgenommen wird (siehe dazu Abschnitt B.1 dieses Berichts). Dies gilt auch für unsere Gesellschaft.

Die VmF verfügt über ausreichende Ressourcen, um ihre Aufgaben zu erfüllen. Darüber hinaus hat die VmF jederzeit uneingeschränkten Zugang zu Informationen, die für die VmF-Tätigkeit notwendig sind. Alle Mitarbeiter, die Aufgaben der VmF übernehmen, erfüllen die Anforderungen an die fachliche Qualifikation ebenfalls.

## B.7 Outsourcing

### Outsourcing-Politik

Outsourcing bzw. Ausgliederungen erfordern eine abgestimmte Ausgliederungspolitik. Auch im Fall einer Ausgliederung sollen die jeweiligen Prozesse und Strategien weiterhin geeignet sein, die Erwartungen der Versicherungsnehmer und die gesetzlichen Auflagen zu erfüllen. Gleichzeitig müssen die Gesellschaften der ERGO Group beachten: Auch im Fall einer Ausgliederung behalten sie die Verantwortung für die Erfüllung ihrer Verpflichtungen.

Vor diesem Hintergrund haben die ERGO Group AG und unsere Gesellschaft eine Richtlinie über Mindestanforderungen bei Ausgliederungen verabschiedet. Wenn eine Aufgabe, die für unsere Gesellschaft erheblich ist, ausgegliedert wird, regelt diese Richtlinie die Zuständigkeiten, Kompetenzen und Verantwortlichkeiten der Fachbereiche innerhalb der ERGO Group. Gemeint sind damit insbesondere die ERGO Group AG und die Versicherungsunternehmen, an denen die ERGO Group AG unmittelbar oder mittelbar mehrheitlich beteiligt ist. Die Regelungen sind verbindlich und einheitlich.

Bei der Umsetzung der Richtlinie beachten wir den Grundsatz der Proportionalität. Dies bedeutet: Wir müssen die Anforderungen stets so erfüllen, dass wir den Risiken gerecht werden, die sich aus unserer Geschäftstätigkeit ergeben. Die Bewertungs- und Gestaltungsräume sind nicht statisch. Wir bewerten die Risiken regelmäßig neu und aktualisieren sie bei Bedarf.

Der Vorstand unserer Gesellschaft ist auch im Fall einer Ausgliederung für die ausgegliederte Aufgabe verantwortlich. Er muss sicherstellen, dass unsere Gesellschaft die Voraussetzungen für die Ausgliederung einhält. Die Richtlinie stellt somit sicher, dass unsere Gesellschaft die Verantwortung behält, alle Verpflichtungen zu erfüllen – insbesondere gegenüber Aufsichtsbehörden.

Um dieser Verantwortung gerecht zu werden, findet ein strukturiertes Controlling der ausgegliederten Funktionen statt. Der Vorstand stellt sicher, dass er regelmäßig die Informationen erhält, die für die belastbare Bewertung der Ausgliederungen und der hiermit einhergehenden Risiken erforderlich sind.

Die Berichterstattung an den Vorstand oder gegebenenfalls an den zuständigen Ausgliederungsbeauftragten erfolgt bei sämtlichen Ausgliederungen zunächst in der regulären Geschäftsführungsarbeit durch Vorstandssitzungen, Gremiensitzungen, Arbeitsunterlagen, Rücksprachen und Abstimmungen. Daneben werden dem jeweils zuständigen Vorstand oder dem zuständigen Ausgliederungsbeauftragten im Hinblick auf die Schlüsselfunktionen die Standardberichte zum Risikomanagement, zu Compliance, zur Internen Revision und zur Versicherungsmathematischen Funktion zur Verfügung gestellt.

Die zentrale Berichterstattung zum Ausgliederungscontrolling findet grundsätzlich jährlich im Rahmen der IKS-Berichterstattung, insbesondere hinsichtlich der operativen Risiko- und Kontrollsituation pro Prozess, statt. Dafür ist die Risikomanagement-Funktion der ERGO Group AG zuständig (siehe dazu Abschnitt B.4 dieses Berichts). Diese stellt sicher, dass IKS-Berichte so gestaltet sind, dass sie dem Vorstand und gegebenenfalls dem zuständigen Ausgliederungsbeauftragten auch als Ausgliederungscontrolling-Bericht im Hinblick auf die Risiko- und Kontrollsituation bezüglich der ausgegliederten Funktionen dienen können.

Soweit unterjährig durch die Risikofunktion Sachverhalte erkannt werden, die eine Bewertung der Leistungsqualität der ausgegliederten Tätigkeit, die Eignung des Dienstleisters und die mit der Ausgliederung einhergehende Risikosituation wesentlich verändert erscheinen lassen, wird der Vorstand oder gegebenenfalls der zuständige Ausgliederungsbeauftragte unverzüglich informiert. Der Vorstand ist sodann dafür verantwortlich, dass geeignete Maßnahmen zur weiteren Sachverhaltsklärung und gegebenenfalls zur Abhilfe getroffen werden.

Der Vorstand darf zur Wahrnehmung seiner Aufsichts- und Kontrollrechte die Revisionsfunktion mit entsprechenden Prüfungen bei der Gesellschaft, die die Aufgaben übernommen hat, beauftragen.

Eine Ausgliederung darf folgende Tätigkeiten nicht beeinträchtigen:

- die ordnungsgemäße Ausführung der ausgegliederten Aufgaben und Tätigkeiten,

- die Steuerungs- und Kontrollmöglichkeiten der Geschäftsführung sowie
- die Prüfungs- und Kontrollrechte der Aufsichtsbehörde.

Dienstleister kann in gleicher Weise ein externer Anbieter oder ein Unternehmen der ERGO Group sein.

### Ausgliederung

Eine Ausgliederung liegt vor, wenn unsere Gesellschaft einen Dienstleister beauftragt, bestimmte Aktionen und Prozesse wahrzunehmen. Diese Aktionen und Prozesse müssen mit Versicherungs-, Finanz- oder sonstigen Dienstleistungen zusammenhängen. Sie müssen darüber hinaus

- ansonsten von unserer Gesellschaft als Versicherungsunternehmen selbst erbracht werden (versicherungsspezifisch) und
- für unsere Gesellschaft erheblich sein.

Versicherungsspezifisch ist eine Tätigkeit nur, wenn es einen Bezug der ausgegliederten Tätigkeit zum originären Versicherungsgeschäft gibt. Eine übertragene Aufgabe ist für unser Unternehmen erheblich, wenn sie auf Dauer bzw. mit einer gewissen Häufigkeit angelegt ist. Einmalgeschäfte gehören nicht dazu. Zudem muss die Tätigkeit für unsere Gesellschaft von Bedeutung sein. Hilfs-, Vorbereitungs- oder untergeordnete Aufgaben gehören nicht dazu.

### Ausgliederung wichtiger Funktionen oder Versicherungstätigkeiten

Die Ausgliederung einer wichtigen Funktion oder Versicherungstätigkeit liegt vor, wenn unsere Gesellschaft ohne diese nicht in der Lage ist, Leistungen gegenüber dem Versicherungsnehmer zu erbringen. Eine weitere Voraussetzung ist, dass im Fall einer schlechten Leistung oder eines ungeeigneten Dienstleisters das Risiko entstände, dass die Qualität der Geschäftsorganisation wesentlich beeinträchtigt oder das operationelle Risiko übermäßig gesteigert würde. In diesem Sinne gelten in der ERGO Group folgende Tätigkeiten als wichtige Funktionen oder Versicherungstätigkeiten:

- Schlüsselfunktionen:
  - Risikomanagement-Funktion
  - Compliance-Funktion

- Funktion der Internen Revision
- Versicherungsmathematische Funktion

- Funktionen und Versicherungstätigkeiten, die für die Fähigkeit unseres Unternehmens zur Erfüllung unseres Kerngeschäfts grundlegend sind:

- Bestandsverwaltung
- Erbringung von Datenspeicherdiensten
- Konzeption und Preisgestaltung der Versicherungsprodukte
- Leistungsbearbeitung
- ORSA-Prozess
- Rechnungswesen
- Regelmäßige Wartung und Support der relevanten IT-Systeme
- Vermögensanlage/-verwaltung
- Vertrieb

- Weitere Funktion oder Versicherungstätigkeit, die unter Beachtung des Proportionalitätsprinzips für unser Unternehmen in vergleichbarer Weise unerlässlich ist:

- Produktmanagement

### Unsere Gesellschaft hat folgende wichtige Funktionen oder wichtige Versicherungstätigkeiten ausgegliedert:

#### An die ERGO Group AG, Düsseldorf:

- Operations (Bestandsverwaltung und Leistungsbearbeitung)
- Compliance
- Informationstechnologie [delegiert an die ITERGO Informationstechnologie GmbH, Düsseldorf (Subausgliederung); wiederum von der ITERGO Informationstechnologie GmbH, Düsseldorf, delegiert an die DXC Technology Deutschland GmbH, Eschborn – betriebsnahe Aufgaben (RUN) im Bereich der Server-Technologien und Mainframe – sowie Amazon Web Services Inc., Seattle/USA – Datenspeicherdienste

zur Durchführung von Cash-Flow-Berechnungen auf der Prophet-Plattform (Sub-Subausgliederung)].

- Interne Revision
- Produktmanagement
- Rechnungswesen
- Risikomanagement, inkl. Business Continuity Management
- Versicherungsmathematische Funktion
- Vermögensanlage und Vermögensverwaltung, soweit nicht auf die MEAG MUNICH ERGO

AssetManagement GmbH, München, ausgegliedert (siehe unten)

**An die ERGO Beratung und Vertrieb AG, Düsseldorf:**

- Vertrieb

**An die MEAG MUNICH ERGO AssetManagement GmbH, München:**

- Vermögensanlage und Vermögensverwaltung: Finanzportfolioverwaltung sowie Anlage und Verwaltung des Grundvermögens

Die Ausgliederungspartner gehören, mit Ausnahme der Amazon Web Services Inc., die ihren Sitz in Seattle, USA, hat, dem deutschen Rechtsraum an.

## B.8 Sonstige Angaben

Alle weiteren wesentlichen Informationen zu Kapitel B „Governance-System“ sind den vorhergehenden Ab-

schnitten zu entnehmen. Für das Berichtsjahr hat unsere Gesellschaft keine weiteren wesentlichen Angaben zu machen.



## C Risikoprofil

Die operative Umsetzung des Risikomanagements umfasst die Identifikation, Analyse, Bewertung und Steuerung von Risiken. Dazu gehört auch die daraus abgeleitete Risikoberichterstattung. Die Steuerung erfolgt anhand der in der Risikostrategie definierten qualitativen und quantitativen Größen. Mit unseren Risikomanagement-Prozessen stellen wir sicher, dass wir Risiken kontinuierlich überwachen und bei Trigger- und Limitverletzungen bzw. Veränderungen des Risikoprofils Gegenmaßnahmen einleiten können.

Die interne Risikoberichterstattung informiert das Management regelmäßig über die Risikolage. Bei einer signifikanten Veränderung der Risikosituation erfolgt eine sofortige Berichterstattung an das Management unserer Gesellschaft. Sie erfolgt auch bei besonderen Schadenfällen und Ereignissen.

### Exponierung unseres Risikoprofils

Dieses Kapitel beschreibt das Risikoprofil unserer Gesellschaft. Das Risikoprofil umfasst die folgenden Risikokategorien:

- Versicherungstechnisches Risiko
- Marktrisiko
- Kreditrisiko (bzw. Gegenparteiausfallrisiko<sup>5</sup>)
- Liquiditätsrisiko
- Operationelles Risiko

Die Verteilung der Solvenzkapitalanforderung auf die Risikomodule ergibt folgendes Bild und zeigt das Ranking der Wesentlichkeit der einzelnen Risikomodule.<sup>6</sup>

### Anteil der Risikokategorien an der Solvenzkapitalanforderung

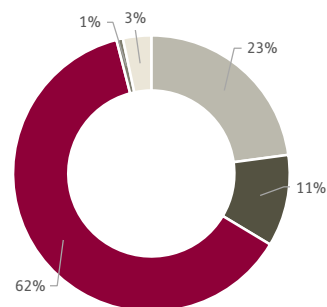

- Lebensversicherungstechnisches Risiko
- Krankenversicherungstechnisches Risiko
- Marktrisiko
- Gegenparteiausfallrisiko
- Operationelles Risiko

Unsere Solvenzkapitalanforderung beträgt zum 31. Dezember 2019 1.530.484 Tsd. €. Unter Berücksichtigung der anrechenbaren Eigenmittel in Höhe von 6.433.225 Tsd. €, der statischen Volatilitätsanpassung gemäß § 82 VAG sowie der Übergangsmaßnahme zur Bewertung versicherungstechnischer Rückstellungen (wir verweisen auf Kapitel E dieses Berichts) ergibt sich daraus eine Solvenzquote von 420 %.

Die Solvenzkapitalanforderung setzt sich mit folgenden Beträgen aus den Risikokategorien zusammen:

- Marktrisiko: 3.471.651 Tsd. €
- Gegenparteiausfallrisikokapital: 42.978 Tsd. €
- Versicherungstechnisches Risiko: 1.869.583 Tsd. €
- Operationelles Risiko: 184.448 Tsd. €

<sup>5</sup> In der Standardformel werden das Migrations- sowie das Spreadrisiko dem Marktrisiko zugeordnet.

<sup>6</sup> Für das Liquiditätsrisiko sowie die im Abschnitt C.6 beschriebenen „anderen wesentlichen Risiken“ ist kein Solvenzkapital zu ermitteln. Folglich sind diese Risiken nicht in der Verteilung dargestellt. Zudem sind Diversifikationseffekte zwischen den Risikomodulen in der Übersicht nicht berücksichtigt.

Auf diese Beträge wirkten Diversifikationseffekte sowie die Verlustausgleichsfähigkeit der versicherungstechnischen Rückstellungen und latenten Steuern mit insgesamt 4.038.177 Tsd. € reduzierend.

Im Folgenden werden für jede Risikokategorie die Risikoexponierung, die Risikosensitivitäten, die verwendeten Risikominderungstechniken, die Risikokonzentration sowie gegebenenfalls die Beschreibungen von Stresstests und Szenarioanalysen dargestellt.

Die ERGO Leben beteiligt sich seit 2019 im Rahmen eines Konsortiums am Kapitalisierungsprodukt „ERGO Monatsgeld“. Da es sich um ein Kapitalisierungsprodukt handelt, wirken die Beiträge nach HGB und Solvency II direkt erhöhend auf die versicherungstechnischen Rückstellungen.

Über die aufgeführten Risikokategorien hinweg hat sich die Risikoexponierung wesentlich verändert. Haupttreiber waren zum einen die Einführung der statischen

Volatilitätsanpassung, welche in allen Risikokategorien risikomindernd wirkt, sowie zum anderen eine Methodikänderung in der Quantifizierung der verlustmindernden Wirkung latenter Steuern. Diese Veränderungen wirken dem erwarteten, kapitalmarktbedingten Anstieg im Markt- und versicherungstechnischen Risiko entgegen. Sonstige wesentliche Veränderungen bei den Verfahren zur Bewertung der Risiken haben wir 2019 nicht vorgenommen.

Wir bewerten die Risiken weiterhin mit der Standardformel, gemäß den aufsichtsrechtlichen Vorschriften hierzu, und verwenden die von EIOPA vorgegebene Zins-Struktur-Kurve.

Unsere Gesellschaft verwendet keine Zweckgesellschaften im Sinne des Artikels 211 der Richtlinie 2009/138/EG.

## C.1 Versicherungstechnisches Risiko

Das Management der versicherungstechnischen Risiken nimmt im Risikomanagement-System unseres Unternehmens eine herausgehobene Stellung ein. Kernelement dieses Managements ist zum einen die Kontrolle der Risikoverläufe. Zum anderen überprüfen wir die Rechnungsgrundlagen für die Berechnung der versicherungstechnischen Rückstellungen.

### Risikoexponierung

Die versicherungstechnischen Risiken bestehen darin, dass versicherte Leistungen im Lebensversicherungsgeschäft über den Erwartungen liegen können. Bei den Lebensversicherungsverträgen unserer Gesellschaft wurde in der Regel der Beitrag für die versicherte Leistung bei Vertragsbeginn festgelegt. Das versicherungstechnische Risiko besteht also darin, dass der tatsächliche Aufwand für Kosten und Leistungen vom erwarteten Aufwand abweicht. Dies kann aufgrund von Zufall, Irrtum oder einer Änderung der Erwartungen der Fall sein.

Die versicherungstechnischen Risiken unserer Gesellschaft sind das biometrische, das Storno- und das Kostenrisiko.

Biometrische Risiken betreffen vor allem Sterblichkeit, Invalidität und Langlebigkeit. Wir kontrollieren diese Risiken durch laufende Analysen.

Das Stornorisiko besteht darin, dass entweder mehr oder weniger Kunden ihren Vertrag kündigen, als erwartet. Wir berücksichtigen das Stornorisiko auch im Liquiditätsmanagement.

Das Kostenrisiko besteht darin, dass der Gesellschaft höhere Kosten entstehen, als ursprünglich angenommen. Dies kann durch Inflation, aber auch aus anderen Gründen der Fall sein. Wir begegnen dem Kostenrisiko durch unser Kostenmanagement.

### Wesentliche Risikokonzentrationen

Bei den versicherungstechnischen Risiken sind für unsere Gesellschaft Risikokonzentrationen in Form von Spitzenrisiken wie auch Kumulrisiken vorhanden. Sie betreffen im Wesentlichen das Stornorisiko und die biometrischen Risiken.

### Risikominderungstechniken

Wir verringern wesentliche Risikokonzentrationen, denen unsere Gesellschaft ausgesetzt ist, durch aktuarielle Analysen. Zudem schließt unsere Gesellschaft

Rückversicherungsverträge ab, welche die versicherungstechnischen Risiken mindern. Gegenstand der passiven Lebensrückversicherung sind üblicherweise Todesfall- und Invaliditätsrisiken. Ziel ist dabei die Absicherung gegen Spitzenrisiken, das heißt gegen einzelne oder gehäufte Schadenfälle mit hohen Versicherungsleistungen. Weiter dienen Rückversicherungsverträge der Reduktion der Risikokapitalanforderung. Auch wird die Realisierung von Bewertungsreserven zur Finanzierung der ZZR vermieden. Zudem dienen sie der zusätzlichen und nachhaltigen Absicherung der Garantiezinsverpflichtungen.

Die dauerhafte Wirksamkeit unserer Risikominderungstechniken stellen wir durch Überprüfungen sicher.

Abschnitt D.2 dieses Berichts enthält Informationen zu den einforderbaren Beträgen aus Rückversicherung.

### **Beschreibung von Stresstests und Szenarioanalysen**

Wir untersuchen für unsere Gesellschaft anhand verschiedener Stresstests und Szenarioanalysen die Auswirkungen von verschiedenen externen Einflüssen auf die Eigenmittel und auf die Solvenzkapitalanforderung. Die berechneten Stresstests wurden auf Basis eines internen Konzepts sowie anhand von Experteneinschätzungen hergeleitet. Sie spiegeln mögliche nachteilige Entwicklungen wider, denen unsere Gesellschaft ausgesetzt sein könnte. Die Stresstestauswahl hat das Risikomanagement mit dem Vorstand unserer Gesellschaft abgestimmt.

Für die berechneten Stresstests wurden jeweils Eigenmittel und Solvenzkapitalanforderung neu bewertet.

#### **Stresstests**

Im ORSA-Prozess wurde die Auswirkung verschiedener Stresstests für unsere Gesellschaft untersucht. Dazu

wurden Stresstests bezogen auf einen deutlichen Rückgang des Stornos bzw. der Kapitalwahlrechtswahrscheinlichkeit, einen Anstieg der Langlebigkeit und einen Kostenanstieg bei gleichzeitiger Inflation betrachtet. Diese entsprechen der Höhe der Stresstests zum Konfidenzniveau von 99,5 %, also einem Schaden, der im Durchschnitt nur alle 200 Jahre auftritt. Bei allen drei Stresstests führen die Annahmen zu einem deutlichen Anstieg der Solvenzkapitalanforderung bei einem gleichzeitigen Rückgang der Eigenmittel. Bei einem Rückgang des Stornos bzw. des Kapitalwahlrechts reduziert sich die Solvenzquote um 89 Prozentpunkte. Ein Anstieg der Langlebigkeit hat eine Reduzierung der Solvenzquote um 60 Prozentpunkte zur Folge. Der Kostenanstieg führt zu einem Rückgang der Solvenzquote um 31 Prozentpunkte.

#### **Reverse-Stresstests**

Als Reverse-Stresstests definieren wir Tests, die Umstände identifizieren, welche die Wirtschaftlichkeit unseres Unternehmens gefährden könnten. In diesem Zusammenhang überlegen wir, welche Ereignisse eintreten müssten, damit wir unsere Kundenversprechen nicht mehr einhalten können.

Für versicherungstechnische Risiken und Marktrisiken haben wir ein kombiniertes Ereignis aus Zins- und Stornorückgang sowie einem Spreadanstieg untersucht. Detaillierte Ausführungen hierzu befinden sich in Abschnitt C.2 dieses Berichts.

#### **Szenarioanalysen**

Im ORSA-Prozess wurden für unsere Gesellschaft im Bereich der versicherungstechnischen Risiken keine Szenarioanalysen durchgeführt. Ausführungen zu den Ergebnissen der Szenarioanalyse im Bereich der Marktrisiken befinden sich in Abschnitt C.2 dieses Berichts.

## C.2 Marktrisiko

Wir investieren hauptsächlich in die vier Anlageklassen Aktien, Beteiligungen, Immobilien und Zinsträger. Dem Grundsatz der unternehmerischen Vorsicht folgend („Prudent Person Principle“), investieren wir in solche Kapitalanlagen, deren Natur und Risiken wir genau verstehen. Dabei berücksichtigen wir die Kriterien Rendite, Sicherheit und Bonität. Aber auch die Aspekte Liquidität, Diversifikation sowie vor allem die Struktur der versicherungstechnischen Verpflichtungen haben wir ständig im Blick.

Bei den Kapitalanlagerisiken handelt es sich um Markt-, Kredit- und Liquiditätsrisiken. Die vorgenannten Ausführungen gelten gleichermaßen im Zusammenhang mit den Abschnitten C.3 „Kreditrisiko“ und C.4 „Liquiditätsrisiko“.

### Risikoexponierung

Das Marktrisiko drückt das Risiko von Verlusten oder negativen Einflüssen aus Kapitalmarktentwicklungen auf die Finanzstärke des Unternehmens aus. Es resultiert aus Preisänderungen und Schwankungen an den Kapitalmärkten. Marktrisiken stellen die größten Kapitalanlagerisiken dar. Im Wesentlichen besteht das Marktrisiko aus dem Zinsänderungsrisiko, dem Kursrisiko bei Aktien, dem Wertänderungsrisiko bei Immobilien und dem Wechselkursrisiko. Innerhalb des Zinsänderungsrisikos unterscheiden wir das Risiko durch Veränderungen der (Basis-)Zinskurven (z.B. Swap Rates, Volatilitäten) und das Credit-Spread-Risiko. Ein möglicher Rückgang der Marktwerte kann je nach Anlageklasse unterschiedliche Ursachen haben.

### Wesentliche Risikokonzentrationen

Der größte Teil unserer Kapitalanlagen entfällt mit 88,6 (89,1) % auf Zinsträger (88,6 (89,1) % auf Zinsträger inkl. Depotforderungen). Hiervon sind 48,0 % in Staatsanleihen und 25,8 % in Pfandbriefen investiert. Das Zinsniveau und die emittentenspezifischen Renditezuschläge haben somit einen erheblichen Einfluss auf den Wert und das Ergebnis der Kapitalanlagen. Der Aktienanteil<sup>7</sup> beträgt 5,6 (5,0) %. Im Vergleich zum Vorjahr haben wir die durchgerechnete Aktienquote<sup>8</sup> erhöht. Sie bewegt sich jedoch mit 2,8 (2,0) % weiterhin

auf einem niedrigen Niveau. In Beteiligungen haben wir 1,0 (0,8) % und in Immobilien 4,8 (5,2) % investiert.

### Risikominderungstechniken

Die Marktrisiken handhaben wir durch eine zielgerichtete Abstimmung der zukünftigen Zahlungsströme aus Vermögensanlagen, Prämien und Verpflichtungen (Asset Liability Management) sowie mithilfe geeigneter Limit- und Frühwarnsysteme. Das Ziel ist die langfristige Sicherung des Kapitalanlageergebnisses. Dafür passen wir unser Asset Liability Management an sich verändernde Rahmenbedingungen an.

Einer erwarteten volatilen Marktentwicklung tragen wir mit unserer Anlagestrategie Rechnung. Mithilfe derivativer Finanzinstrumente begrenzen wir Marktrisiken an den Kapitalmärkten. Vor dem Hintergrund der weiter anhaltenden Niedrigzinsphase nutzen wir aber auch gezielt Chancen, z. B. Investitionen in andere höher verzinsliche Anlageklassen, um die Finanzierbarkeit unserer garantierten Verzinsung sicherzustellen. Die hieraus resultierenden Risiken nehmen wir bewusst in Kauf. Wir überwachen diese auf täglicher Basis mit unserer Trigger-Systematik.

Bei der Ermittlung der Werte von Immobilien sind nicht in jedem Fall ständig verfügbare Marktwerte vorhanden. Daher sind Gutachten oder angemessene und allgemein anerkannte Bewertungsverfahren erforderlich. Wertanpassungen nehmen wir vor, soweit wir Wertminderungen als dauerhaft annehmen oder Gründe für vorherige Wertminderungen entfallen.

Auf Währungsrisiken gehen wir nur beschränkt und hauptsächlich in den Spezialfonds ein. Sie werden laufend überwacht.

Aufgrund der Bewertung und Qualität unserer Kapitalanlagen erkennen wir für den Bestand und die Verpflichtungen gegenüber Versicherungsnehmern keine Gefährdungen.

<sup>7</sup> Entspricht dem als Aktien definierten Investmentanteil an Aktienfonds sowie den direkt gehaltenen Aktien ohne Absicherung.

<sup>8</sup> Entspricht – unabhängig vom Investmentanteil – allen Aktien nach Absicherung, ob direkt oder in Fonds gehalten (ökonomische Sicht).

### Beschreibung von Stresstests und Szenarioanalysen

Wir untersuchen für unsere Gesellschaft anhand verschiedener Stresstests und Szenarioanalysen die Auswirkungen von verschiedenen externen Einflüssen auf die Eigenmittel und auf die Solvenzkapitalanforderung. Die berechneten Stresstests wurden auf Basis eines internen Konzepts sowie anhand von Experteneinschätzungen hergeleitet. Sie spiegeln mögliche nachteilige Entwicklungen wider, denen unsere Gesellschaft ausgesetzt sein könnte. Die Stresstestauswahl wurde vom Risikomanagement mit dem Vorstand der Gesellschaft abgestimmt.

Für die berechneten Stresstests wurden jeweils Eigenmittel und Solvenzkapitalanforderung neu bewertet.

#### Stresstests

Im ORSA-Prozess 2019 wurden für unsere Gesellschaft verschiedene Stresstests durchgeführt. Das Risiko eines Zinsrückgangs, einer Erhöhung des Spreads sowie fallender Aktienkurse wurde dabei quantifiziert. Die Höhe der jeweiligen Stresstestkalibrierung orientiert sich an den Kalibrierungen der Stresstests für das interne Modell, die von der Munich Re Group für einen 50-Jahreschaden hergeleitet worden sind. Ein Rückgang des Zinses führt zu einem starken Rückgang der Eigenmittel, bei gleichzeitigem Anstieg des SCR in allen Risikokategorien. Die Solvenzquote sinkt um 57 Prozentpunkte. Analog gilt dies für eine starke Spreadausweitung, bei welcher ein Rückgang der Solvenzquote um 90 Prozentpunkte zu verzeichnen ist. Auch ein deutliches Abfallen der Aktienkurse erhöht das SCR in allen Risikomodulen, erwartungsgemäß jedoch insbesondere im Marktrisiko. Durch die sinkende Rendite steigt der zukünftige Verlust aufgrund der Verträge mit hohen Zinsgarantien, was wiederum zu einem Rückgang der Eigenmittel führt. Die Solvenzquote sinkt dabei um 32 Prozentpunkte. Die Auswirkungen der Stresstests

sind aus Sicht des Risikomanagements als nicht kritisch zu betrachten.

#### Reverse-Stresstests

Als Reverse-Stresstests definieren wir Tests, die Umstände identifizieren, welche die Wirtschaftlichkeit unseres Unternehmens gefährden könnten. In diesem Zusammenhang überlegen wir, welche Ereignisse eintreten müssten, damit wir unsere Kundenversprechen nicht mehr einhalten können.

Im kombinierten Reverse-Stresstest aus versicherungstechnischen Risiken sowie Marktrisiken wird eine Wirtschaftskrise mit sinkendem Zinsniveau, dadurch bedingtem Stornorückgang und einem Spreadanstieg aufgrund steigender Unsicherheit simuliert. Alle Szenarien haben einen deutlichen Verlust der Eigenmittel zur Folge. Gemäß der Konstruktion eines Reverse-Stresstests ist der Rückgang so stark, dass hier davon ausgegangen werden kann, dass das Unternehmen einen solchen Verlust nicht verkraften kann. Die Höhe des Reverse-Stresstests orientiert sich für Zins und Spread an dem von der Munich Re hergeleiteten 50-Jahreschaden. Die Kalibrierung für Storno orientiert sich an denen der Standardformel, die anhand eines 200-Jahreschadens hergeleitet worden sind. Insgesamt ist die Eintrittswahrscheinlichkeit eines solchen kombinierten Szenarios daher nicht als wahrscheinlich einzustufen.

#### Szenarioanalysen

Im ORSA-Prozess 2019 wurden für unsere Gesellschaft im Bereich der Marktrisiken verschiedene Szenarien mit einer veränderten Extrapolation der für die Standardformelberechnung vorgegebenen Zinskurve berechnet. In allen Szenarien zeigt sich ein Rückgang der Solvenzquote. Die sich aus den Szenarien ergebenden Solvenzquoten verändern sich um 70 bis 90 Prozentpunkte.

## C.3 Kreditrisiko

Unter dem Begriff Kreditrisiko verstehen wir weiterhin mögliche Verluste durch einen teilweisen oder vollständigen Ausfall eines Kontrahenten, durch Verschlechterung der Bonität eines Kontrahenten oder durch Änderungen des risikoadäquaten Zinszuschlags. Ein schlechtes Rating ist ein Indiz für eine schlechte Bonität bzw. für eine hohe Ausfallwahrscheinlichkeit eines Kontrahenten.

Das Kreditrisiko umfasst damit das Ausfallrisiko (Auswirkungen von Verlusten aufgrund unerwarteter Ausfälle von Gegenparteien), das Migrationsrisiko (Verschlechterung des Ratings des Kontrahenten) sowie das Spread-Risiko (Auswirkungen der Änderungen von Kreditspreads gegenüber dem risikolosen Zins auf den Marktwert der Kapitalanlage). Ein Beispiel ist die Verschlechterung der finanziellen Lage eines Emittenten

von Wertpapieren oder eines anderen Schuldners mit Verpflichtungen gegenüber unserer Gesellschaft.

### Maßnahmen zur Risikobewertung

Das Kreditrisiko unserer Gesellschaft resultiert im Wesentlichen aus der Kapitalanlagestrategie. Dabei berechnen wir das Kreditrisiko mithilfe der Standardformel mit einjährigem Zeithorizont. Zum Kreditrisiko nach Standardformel tragen das Gegenparteiausfallrisiko sowie Teile des Spread-Risikos als Teil des Marktrisikos bei. Das Migrationsrisiko ist dabei indirekt im Spread-Risiko enthalten.

Die Risikoexponierung wird auf Basis von Stresstests ermittelt. Dabei werden unter anderem das Rating sowie die Ausfallwahrscheinlichkeit der Gegenpartei berücksichtigt.

### Wesentliche Risikokonzentration

Wir haben Maßnahmen implementiert, um Emittenten mit erhöhtem Ausfallrisiko rechtzeitig zu erkennen. Konzentrationen werden in Abhängigkeit von Kontrahentenart und Rating überwacht. Auffallende Konzentrationen greifen wir zur näheren Untersuchung auf und leiten Handlungsempfehlungen ab.

### Risikominderungstechniken

Das Ziel ist die Begrenzung von potenziellen Verlusten durch Ausfälle oder Ratingveränderungen unserer Gegenparteien. Die Überwachung des Ausfall- und Emittentenrisikos deckt das konzernweit gültige Kontrahentenlimitsystem ab. Das aus derivativen Produkten resultierende Kontrahentenrisiko ist auf mehrere Emittenten guter Bonität verteilt. Die Limits orientieren sich an der finanziellen Lage des Kontrahenten sowie an der vom Vorstand definierten Risikotoleranz. Die getroffenen Sicherungsgeschäfte erfüllen ihre Funktion. Aus den Sicherungsgeschäften selbst erkennen wir zum aktuellen Zeitpunkt keine wesentlichen Risiken.

Bei unseren Festzinsanlagen steuern wir das damit verbundene Kreditrisiko, indem wir Emittenten mit angemessener Qualität auswählen und gruppenweit gültige

Kontrahentenlimits beachten. Wir nutzen interne und externe Emittentenratings. Dabei haben wir sehr hohe Ansprüche an die Qualität der Emittenten. Der Großteil unserer Kapitalanlagen besteht aus Papieren von Emittenten mit sehr guter Bonität. Bei den Zinsträgern wiesen zum Ende des Geschäftsjahres 86,2 (88,1) % der Anlagen ein Rating mindestens der dritthöchsten Kategorie „strong“ aus. Dies entspricht der Ratingkategorie „A“ bei Standard & Poor's.

Der im Geschäftsjahr 2019 weiterhin kritischen Situation bei Banken- und Staatsanleihen haben wir durch umsichtige Anlagen und Limits Rechnung getragen. Die Exponierung im Finanzsektor betrug nach Marktwerten zum Ende des Geschäftsjahres insgesamt 11.856.431 Tsd. €. Davon sind 10.293.638 Tsd. € (86,8 %) besichert. Genussscheine überwachen wir ständig im Rahmen des Risikocontrollings.

Unser Engagement in Euro-Peripheriestaaten ist weiterhin auf einem vertretbaren Niveau. Durch Investitionen in Staatsanleihen der Euro-Peripherie streben wir eine mögliche Steigerung der laufenden Kapitalerträge an. Hieraus gegebenenfalls resultierende Risiken wagen wir sorgfältig ab und überwachen diese laufend.

Bei der Wahl unserer Rückversicherer begrenzen wir das Ausfallrisiko sowie Risiken von Zahlungstromschwankungen dadurch, dass wir eine hohe Bonität als wesentliches Auswahlkriterium anlegen. Unsere passive Rückversicherung platzieren wir überwiegend innerhalb des Konzernverbundes.

### Beschreibung von Stresstests und Szenarioanalysen

In der ORSA-Berichterstattung werden die Sensitivitäten für Risiken mit hohen Auswirkungen auf die Solvenzkapitalanforderung unserer Gesellschaft ausgewiesen. Das Spread-Risiko wurde dabei untersucht, das Gegenparteiausfallrisiko nicht.

Detaillierte Ausführungen zu den berechneten Stresstests und Sensitivitäten befinden sich in den Abschnitten C.1 und C.2 dieses Berichts.

## C.4 Liquiditätsrisiko

Das Liquiditätsrisiko bezeichnet das Risiko, dass ein Unternehmen aufgrund mangelnder Fungibilität der vorhandenen Aktiva nicht in der Lage ist, seinen finanziellen Verpflichtungen bei Fälligkeit nachzukommen.

Das Liquiditätsrisiko ist nach der Solvency II-Standardformel nicht zu modellieren. Es kann insbesondere in Wechselwirkungen mit versicherungstechnischen Risiken entstehen (insbesondere durch hohe Schadenzahlungen) und wird durch das Liquiditätsrisikomanagement ausreichend gesteuert (Liquiditätskriterium).

Der bei künftigen Beiträgen einkalkulierte erwartete Gewinn zum vierten Quartal 2019 belief sich auf 3.482 Tsd. €.

Die in der Risikostrategie verankerte Liquiditätsüberwachung stellt für eine Vielzahl von ERGO Einzelgesellschaften und damit auch für die ERGO Group sicher, dass ausreichend Liquidität vorgehalten wird. Auf Ebene der ERGO Group ist ein Prozess definiert, der ein strukturiertes Vorgehen im Falle von Liquiditätskrisen bzw. Liquiditätsengpässen vorgibt.

Risikokonzentrationen hinsichtlich Liquidität liegen, vor allem aufgrund des hohen Bestandes an liquiden Kapitalanlagen, nicht vor.

Risikominderungstechniken für das Liquiditätsrisiko verfolgen das Ziel, die Eintrittswahrscheinlichkeit sowie das Ausmaß der Verluste unserer Gesellschaft zu reduzieren. Im Berichtszeitraum hat unsere Gesellschaft eine Liquiditätsplanung zur Bestimmung bekannter und zukünftiger Zahlungsverpflichtungen sowie eine fortlaufende Überwachung und Anpassung durchgeführt, um die Risikoexposition zu begrenzen.

Die Liquiditätsüberwachung wird über einen Value-at-Risk-Ansatz, Safety-Margin-Ansatz und über ein Liquidity-Scoring-Modell operationalisiert. Dieses Scoring-Modell weist jedem Finanzinstrument ein Liquiditätsranking von 1 bis 11 (von liquide bis illiquide) zu. Diese

Rankings überprüfen wir mindestens einmal jährlich. Im Fall von Liquiditätsturbulenzen am Markt führen wir Neubewertungen ad hoc durch.

Die kurzfristige Safety Margin (KSM) beschreibt die Höhe der liquiden Sicherheitsmittel, die in der kurzfristigen Liquiditätsplanung für den aktuellen Monat vorgehalten werden. Ziel dieser Sicherheitsmarge ist es, die kurzfristigen Schwankungen innerhalb der Zahlungsströme auszugleichen. Des Weiteren soll die Wahrscheinlichkeit, mit der die realen Zahlungsströme die geplanten Ströme zuzüglich KSM übersteigen, quantifizierbar und beherrschbar gemacht werden. Die KSM wird auf der Ebene unserer Gesellschaft ermittelt.

Dagegen soll die mittelfristige Safety Margin (MSM) die Abfederung von Planabweichungen ermöglichen, die nicht unter die KSM fallen. Dies sind in der Regel Planverschiebungen, die mehr als einen Monat in der Zukunft liegen. Zudem sollen mit dieser Sicherheitsmarge Überschreitungen der KSM abgedeckt werden. Die MSM wird wie die KSM auf der Ebene unserer Gesellschaft ermittelt. In der Regel werden die größten Planverschiebungen durch unvorhersehbare Schadensereignisse (z. B. starker Anstieg der Stornoquote) ausgelöst. Daher wird bei der Bestimmung der MSM ein szenarienbasierter Ansatz gewählt. Die Höhe der MSM bemisst sich als die Differenz der Liquiditätswirkung des gewählten Szenarios abzüglich der durchschnittlichen Liquiditätswirkung.

Die vereinheitlichte MSM-Methodik für die ERGO Leben basiert auf dem Ereignis einer Stornoquotenerhöhung um 60 %.

31.12.2019	MSM	Liquid Assets
	Tsd. €	Tsd. €
ERGO Lebensversicherung	312.400	10.893.000

## C.5 Operationelles Risiko

### Risikoexposition

Unter operationellen Risiken verstehen wir die Gefahr von Verlusten aufgrund von unangemessenen Prozessen, Technologieversagen, menschlichen Fehlern oder externen Ereignissen.

Wesentliche Risikotreiber operationeller Risiken sind Fehler in Prozessen des versicherungstechnischen Kerngeschäftes sowie die Komplexität der zugrundeliegenden IT-Systemlandschaft.

Die bislang schon hohe Durchdringung der Geschäftsprozesse mit Systemen der Informationstechnologie (IT) wird im Zuge des ERGO Strategieprogramms verstärkt. Zahlreiche IT-Risiken – insbesondere Informationssicherheits- und Cyberrisiken – werden nach Art und Umfang weiter zunehmen.

### Maßnahmen zur Risikobewertung

Die operationellen Risiken, die mit unserer Geschäftstätigkeit unmittelbar verbunden sind, identifizieren, analysieren, bewerten und steuern wir im IKS. Die qualitative Bewertung erfolgt nach einem mehrstufigen Prinzip, bei dem zunächst die prozessinhärenten Risiken sowie die Angemessenheit und Wirksamkeit von Kontrollen bewertet und anschließend das verbleibende Residualrisikorisiko eingeschätzt wird. Die Bewertung erfolgt durch die jeweiligen Prozessverantwortlichen und anschließend unabhängig durch die Risikomanagement-Funktion.

Die quantitative Bewertung der wesentlichen operationellen Risiken erfolgt über einen faktorbasierten Ansatz gemäß Standardformel.

### Wesentliche Risikokonzentrationen

Schwächen im Kontrollumfeld sowie in den zentralen IT-Systemen können Auswirkungen auf den versicherungstechnischen Betrieb haben und besitzen damit grundsätzlich kumulative Auswirkungen.

### Risikominderungstechniken

Operationellen Risiken begegnen wir mit einem systematischen, ursachenbezogenen Risikomanagement.

Unser erklärtes und konsequent verfolgtes Unternehmensziel ist es, die Mitarbeiter für mögliche Gefahren zu sensibilisieren und die bestehende Risikokultur weiter zu optimieren.

Risiken, die von der hohen Durchdringung der Geschäftsprozesse mit Systemen der IT ausgehen, begegnen wir durch umfassende Schutzvorkehrungen. Beispiele sind Back-up-Lösungen, Zugangskontrollen sowie entsprechende Notfallpläne.

Zusätzlich machen wir Rahmenvorgaben zur Gewährleistung der Sicherheit und Kontinuität der Geschäftsfähigkeit. Auf dieser Basis erkennen, bewerten und steuern wir Sicherheitsrisiken für Menschen, Informationen und Sachgegenstände. Unser Ziel ist es, den Schutz unserer Beschäftigten, die Vertraulichkeit, Integrität und Verfügbarkeit von Informationen sowie den störungsfreien Geschäftsbetrieb sicherzustellen. Wir verfügen daher auch über ein Business-Continuity-Management-System sowie Information-Security-Management-System. Der Bedarf ist abgeleitet aus der Geschäftsstrategie. Die Systeme umfassen unter anderem Pläne zur Fortführung der Geschäftsprozesse (Business-Recovery-Pläne), Notfallpläne zur Wiederherstellung für den IT-Betrieb (Disaster-Recovery-Pläne) und umfassende Information-Security-Anforderungen. Eine Notfallorganisation ist an allen Unternehmensstandorten eingeführt. Wir testen sie regelmäßig.



## C.6 Andere wesentliche Risiken

### Strategische Risiken

Wir bezeichnen strategische Risiken als Risiken aus falschen Geschäftsentscheidungen und der schlechten Umsetzung von bereits getroffenen Entscheidungen. Wir bilden auch die mangelnde Anpassungsfähigkeit an die Veränderungen in der Umwelt des Unternehmens in den strategischen Risiken ab. Strategische Risiken gibt es in Bezug auf die vorhandenen und neuen Erfolgspotenziale. Diese Risiken treten oft mit zeitlichem Vorlauf auf. Sie treten aber auch im Zusammenhang mit anderen Risiken auf. Zu den strategischen Risiken gehört auch, dass unsere Gesellschaft dem branchenübergreifenden Risiko des Fachkräftemangels ausgesetzt ist. Grund hierfür ist der demografische Wandel.

Wir begegnen den strategischen Risiken, indem wir strategische Entscheidungsprozesse und Risikomanagement miteinander verzahnen. Dies umfasst kulturelle wie organisatorische Aspekte.

Die ERGO Group hat ein Strategieprogramm initiiert und treibt die digitale Transformation des Geschäftssystems voran. Hierzu gehören die Modernisierung der IT-Architekturlandschaft, die Ablösung der Altsysteme und der Aufbau einer flexiblen IT-Architekturlandschaft.

Das Strategieprogramm nimmt die wesentlichen strategischen Risiken auf und steuert diese maßgeblich. Die Projekte des Strategieprogramms unterliegen operationellen Umsetzungsrisiken, die im Rahmen eines Projektrisikococontrollings identifiziert und bewertet werden. Übergreifende Risikotreiber sind die Bereitstellung geplanter (IT-)Kapazitäten und der Ausfall von Leistungsträgern. Diesen Herausforderungen und wesentlichen Risiken in einzelnen Projekten begegnen wir mit geeigneten Maßnahmen.

### Reputationsrisiken

Wir definieren das Reputationsrisiko als das Risiko eines Schadens, der eintritt, wenn sich das Ansehen des Unternehmens verschlechtert. Relevante Gruppen sind diesbezüglich die Öffentlichkeit, Kunden, Aktionäre, Mitarbeiter, Vertriebspartner oder andere Interessenten, wie z. B. die Aufsichtsbehörden.

Das Reputationsrisiko unserer Gesellschaft ist zum einen geprägt durch die mediale Wahrnehmung der Lebensversicherung insgesamt. Derzeit sind hier keine signifikanten Risiken zu erkennen. Zum anderen führt unser exponiertes Unternehmensleitbild bei den Stakeholdern (insbesondere den Kunden) zu Recht zu einer besonders hohen Erwartungshaltung an Professionalität und Qualität. Hier können operationelle Risiken in den Prozessen der Gesellschaft zu einem Anstieg des Reputationsrisikos führen.

Ein Steuerungs- und Kontrollprozess zur Identifikation, Bewertung und Mitigation des Reputationsrisikos ist installiert.

Die Beurteilung konkreter Reputationsfragen (bei geschäftlichen Sachverhalten) wird innerhalb der ERGO Group durch das Reputation and Integrity Committee (RIC) vorgenommen. Sein Ziel ist die einheitliche Bewertung von Sachverhalten aus der ERGO Group AG und ihren Tochtergesellschaften, die potenzielle Reputationsrisiken beinhalten oder darstellen können. Zudem ist das RIC dafür zuständig, die einheitliche Aufklärung und Sanktionierung von Verstößen gegen externe und interne Regelungen der ERGO einschließlich ihrer Tochtergesellschaften zu koordinieren.

### Emerging Risks

Wir definieren Emerging Risks als Trends oder plötzlich eintretende Ereignisse, die sich durch ein hohes Maß an Unsicherheit in Bezug auf ihre Eintrittswahrscheinlichkeit, die zu erwartende Schadenhöhe und ihre möglichen Auswirkungen auszeichnen.

Wir haben einen zentral koordinierten, etablierten Emerging-Risk-Prozess, durch den wir auf Expertenwissen und Erfahrungen aus der gesamten Gruppe zurückgreifen. Hierdurch erhalten wir eine solide Informationsgrundlage, ein vielfältiges Meinungsbild und eine adäquate Risikoeinschätzung.

Trends und schwache Signale erkennen wir auf vielfältige Weise, zum Beispiel mithilfe regelmäßiger strukturierter Diskussionen im „Emerging Risks Think Tank“ und in der weltweiten „Emerging Risk Community“, einer Gruppe von Experten, die Emerging Risks auf mögliche Auswirkungen auf die Munich Re untersucht. Dabei geht es auch um Zusammenhänge und Abhängigkeiten zwischen unterschiedlichen Risiken sowie um

weitergehende Folgen, die – auch indirekt – mit den Emerging Risks verbunden sind. ERGO IRM nimmt an den regelmäßigen Terminen des Emerging Risk Think Tanks teil. Themen, die für die ERGO Group oder einzelne Gesellschaften relevant sind, werden näher analysiert und bewertet. Kooperationen mit externen Partnern ergänzen das interne Frühwarnsystem, beispielsweise die Emerging Risk Initiative des CRO-Forums.

### **Sonstige Risiken**

Einzelne Gerichtsurteile können rechtliche Folgen für unsere Gesellschaft haben. Außerdem können sie sich auf unsere Reputation auswirken. Bei laufenden Prozessen beurteilen und bewerten wir mögliche daraus resultierende Verpflichtungen zeitnah. Werden dabei mögliche monetäre Aufwendungen identifiziert, berücksichtigen wir diese durch die Bildung von angemessenen Rückstellungen umgehend.

## **C.7 Sonstige Angaben**

Alle wesentlichen Informationen zu Kapitel C „Risikoprofil“ sind den vorhergehenden Abschnitten zu entnehmen. Für das Berichtsjahr hat unsere Gesellschaft keine weiteren wesentlichen Angaben zu machen.

## D Bewertung für Solvabilitätszwecke

Der Ansatz und die Bewertung der Vermögenswerte, versicherungstechnischen Rückstellungen und sonstigen Verbindlichkeiten erfolgt grundsätzlich unter der Annahme der Fortführung der Unternehmenstätigkeit und nach dem Grundsatz der Einzelbewertung.

Die Bewertung in der Solvabilitätsübersicht erfolgt konsistent zum ökonomischen Wert. Als ökonomischer Wert ist der Marktpreis definiert. Solange in den Solvency II-Vorschriften keine anderen Methoden gefordert werden, erfolgt die Bewertung nach den Vorschriften der International Financial Reporting Standards (IFRS). Der Jahresabschluss wird in den nach den internationalen Rechnungslegungsvorschriften IFRS aufgestellten Konzernabschluss der Munich Re einbezogen. Hierfür erstellen wir die Abschlussdaten nach IFRS.

Für die Diskontierung der Vermögenswerte und Verbindlichkeiten, einschließlich der versicherungstechnischen Rückstellungen, verwenden wir risikolose Basiszinskurven. Die risikolose Basiszinskurve wird für jede Währung und Fälligkeit getrennt auf der Grundlage aller relevanten Daten und Informationen über die betreffende Währung und Fälligkeit berechnet. Die Sätze werden auf transparente, vorsichtige, verlässliche und objektive sowie im Zeitverlauf konsistente Art und Weise bestimmt.

Wir wenden auf Basis von § 352 Abs. 1 VAG die Übergangsmaßnahme bei den versicherungstechnischen

Rückstellungen (Rückstellungstransitional) an und berücksichtigen erstmalig im Jahr 2019 nach § 82 VAG eine Volatilitätsanpassung. Die Volatilitätsanpassung wirkt dauerhaft über den Zeitraum der Übergangsmaßnahme hinaus.

Der Ansatz und die Bewertung in der Finanzberichterstattung nach HGB erfolgen hingegen entsprechend den Bestimmungen des Handelsgesetzbuchs (HGB), des Aktiengesetzes (AktG), des Gesetzes über die Aufsicht der Versicherungsunternehmen (VAG) und der Verordnung über die Rechnungslegung von Versicherungsunternehmen (RechVersV).

Neben den Unterschieden in der Bewertung einzelner Vermögenswerte und Verbindlichkeiten unterscheidet sich auch die Struktur der Solvenzbilanz von der Bilanzstruktur der RechVersV. Aus diesem Grund ist eine direkte Gegenüberstellung aller Bilanzpositionen nicht vollständig möglich. Selbst bei identischer Bewertung können sich die Werte innerhalb der einzelnen Positionen aufgrund unterschiedlicher Grundgesamtheiten unterscheiden.

Für die Umrechnung aller nicht in Euro lautenden Vermögenswerte und Verbindlichkeiten haben wir den Devisenkassamittelkurs am Bilanzstichtag herangezogen. Die in der Solvabilitätsübersicht verwendeten Umrechnungskurse stimmen mit den für die HGB-Bilanz verwendeten Kursen überein.

## D.1 Vermögenswerte

Nachfolgend stellen wir die Grundlagen, Methoden und Hauptannahmen, auf die sich die Bewertung für Solvabilitätszwecke stützt, getrennt für jede Klasse von Vermögenswerten dar. Ferner erläutern wir die wesentlichen Unterschiede zur Bewertung nach HGB im Jahresabschluss.

Folgende Tabelle zeigt die Vermögenswerte in der Solvabilitätsübersicht und der Finanzberichtserstattung nach HGB zum 31. Dezember 2019:

Vermögenswert	Solvency II Tsd. €	HGB Tsd. €	Unterschied Tsd. €
Geschäfts- oder Firmenwert		0	0
Abgegrenzte Abschlusskosten		0	0
Immaterielle Vermögenswerte	0	0	0
Latente Steueransprüche	0	0	0
Überschuss bei den Altersversorgungsleistungen	0	0	0
Immobilien und Sachanlagen für den Eigenbedarf	377	377	0
Anlagen (außer Vermögenswerten für indexgebundene und fondsgebundene Verträge)	42.107.667	33.939.668	8.167.999
Immobilien (außer zur Eigennutzung)	1.295.464	519.000	776.464
Anteile an verbundenen Unternehmen, einschließlich Beteiligungen	1.106.901	516.650	590.251
Aktien	57.598	59.465	-1.868
Aktien - notiert	0	0	0
Aktien - nicht notiert	57.598	59.465	-1.868
Anleihen	27.792.368	21.401.432	6.390.936
Staatsanleihen	13.059.714	9.844.989	3.214.725
Unternehmensanleihen	12.123.294	9.707.496	2.415.798
Strukturierte Schuldtitel	2.602.211	1.841.832	760.379
Besicherte Wertpapiere	7.149	7.114	35
Organismen für gemeinsame Anlagen	11.459.905	11.181.520	278.384
Derivate	133.840	0	133.840
Einlagen außer Zahlungsmitteläquivalenten	261.591	261.600	-9
Sonstige Anlagen	0	0	0
Vermögenswerte für index- und fondsgebundene Verträge	973.418	973.418	0
Darlehen und Hypotheken	7.164.551	6.337.048	827.502
Policendarlehen	76.904	76.904	0
Darlehen und Hypotheken an Privatpersonen	2.215.350	1.921.657	293.693
Sonstige Darlehen und Hypotheken	4.872.297	4.338.488	533.809
Einforderbare Beträge aus Rückversicherungsverträgen von:	4.333.570	3.822.975	510.595
Nichtlebensversicherungen und nach Art der Nichtlebensversicherung betriebenen Krankenversicherungen	0	0	0
Nichtlebensversicherungen außer Krankenversicherungen	0	0	0
Nach Art der Nichtlebensversicherung betriebenen Krankenversicherungen	0	0	0
Lebensversicherungen und nach Art der Lebensversicherung betriebenen Krankenversicherungen außer Krankenversicherungen und fonds- und indexgebundenen Versicherungen	4.333.216	3.822.975	510.241
Nach Art der Lebensversicherung betriebenen Krankenversicherungen	89.982	10.883	79.098
Lebensversicherungen außer Krankenversicherungen und fonds- und indexgebundenen Versicherungen	4.243.235	3.812.092	431.143
Lebensversicherungen, fonds- und indexgebunden	354	0	354
Depotforderungen	1.362	1.139	224
Forderungen gegenüber Versicherungen und Vermittlern	37.432	82.091	-44.658
Forderungen gegenüber Rückversicherern	2	2	0
Forderungen (Handel, nicht Versicherung)	153.790	539.553	-385.763
Eigene Anteile (direkt gehalten)	0	0	0
In Bezug auf Eigenmittelbestandteile fällige Beträge oder ursprünglich eingeforderte, aber noch nicht eingezahlte Mittel	0	0	0
Zahlungsmittel und Zahlungsmitteläquivalente	83.160	83.160	0
Sonstige nicht an anderer Stelle ausgewiesene Vermögenswerte	162.119	162.119	0
<b>Vermögenswerte insgesamt</b>	<b>55.017.448</b>	<b>45.941.550</b>	<b>9.075.898</b>

Die folgenden Positionen sind keine Vermögensbestandteile der ERGO Leben und werden daher nicht weiter detailliert dargestellt:

- Immaterielle Vermögenswerte
- Überschuss bei den Altersversorgungsleistungen
- Sonstige Anlagen

- Einforderbare Beträge aus Rückversicherungsverträgen von Nichtlebensversicherungen bzw. nach Art der Nichtlebensversicherung betriebener Krankenversicherungen
- Eigene Anteile (direkt gehalten)
- In Bezug auf Eigenmittelbestandteile fällige Beträge oder ursprünglich eingeforderte, aber noch nicht eingezahlte Mittel

### Geschäfts- oder Firmenwert

Vermögenswert	Solvency II Tsd. €	HGB Tsd. €	Unterschied Tsd. €
Geschäfts- oder Firmenwert		0	0

Gemäß den Gesetzesvorgaben gibt es in der Solvabilitätsübersicht keinen derivativen oder originären Geschäfts- oder Firmenwert.

Der Geschäfts- oder Firmenwert gilt gemäß § 246 Abs. 1 Satz 4 HGB als zeitlich begrenzt nutzbarer Vermögensgegenstand, sofern er gegen Entgelt erworben

wurde (derivativer Geschäfts- oder Firmenwert). Nach § 253 Abs. 3 Satz 1 HGB ist dieser planmäßig über dessen individuelle Nutzungsdauer abzuschreiben. Der originäre Geschäfts- oder Firmenwert darf hingegen nicht bilanziert werden.

### Abgegrenzte Abschlusskosten

Vermögenswert	Solvency II Tsd. €	HGB Tsd. €	Unterschied Tsd. €
Abgegrenzte Abschlusskosten		0	0

In der Solvabilitätsübersicht besteht ein Aktivierungsverbot für abgegrenzte Abschlusskosten. Wir berücksichtigen diese bei der Bewertung der versicherungstechnischen Rückstellungen.

Es besteht gemäß § 248 Abs. 1 Nr. 3 HGB ein Bilanzierungsverbot für die Aufwendungen für den Abschluss von Versicherungsverträgen.

### Latente Steueransprüche

Vermögenswert	Solvency II Tsd. €	HGB Tsd. €	Unterschied Tsd. €
Latente Steueransprüche	0	0	0

Nach Solvency II werden die latenten Steuern analog zu IFRS gemäß International Accounting Standard (IAS) 12 ermittelt. Es erfolgt ein bilanzorientierter Ansatz. Aktive latente Steuern werden bilanziert, wenn Aktivposten in der ökonomischen Bilanz niedriger oder Passivposten höher anzusetzen sind als in der Steuerbilanz der ERGO Leben und sich diese Differenzen in der Zukunft mit steuerlicher Wirkung wieder ausgleichen (temporäre Differenzen). Ebenso werden aktive latente

Steuern auf steuerliche Verlustvorträge angesetzt. Zum 31. Dezember 2019 bestanden keine steuerlichen Verlustvorträge bei der ERGO Leben.

Latente Steuerschulden werden bilanziert, wenn Aktivposten in der ökonomischen Bilanz höher oder Passivposten niedriger anzusetzen sind als in der Steuerbilanz und sich diese Differenzen in der Zukunft mit steuerli-

cher Wirkung wieder ausgleichen (temporäre Differenzen). Für die Ermittlung der latenten Steuern wird der individuelle Steuersatz angewendet. Am Bilanzstichtag bereits beschlossene Änderungen des Steuersatzes und der Steuergesetze sind ebenfalls zu beachten. Latente Steueransprüche werden angesetzt, soweit aufgrund zukünftiger steuerlicher Ergebnisse eine Verwertung mit ausreichender Sicherheit zu erwarten ist.

In der Solvabilitätsübersicht beliefen sich die aktiven latenten Steuern zum 31. Dezember 2019 auf 944.484 Tsd. €. Die passiven latenten Steuern betragen 2.751.953 Tsd. €. Saldiert blieb ein Überschuss der passiven latenten Steuern in Höhe von 1.807.469 Tsd. €. Verantwortlich hierfür sind insbesondere unterschiedliche Bewertungsansätze für Kapitalanlagen und versicherungstechnische Rückstellungen. Wir weisen die latenten Steuern in der Solvabilitätsübersicht saldiert aus.

### Immobilien und Sachanlagen für den Eigenbedarf

Vermögenswert	Solvency II Tsd. €	HGB Tsd. €	Unterschied Tsd. €
Immobilien und Sachanlagen für den Eigenbedarf	377	377	0

Zum Bilanzstichtag besaßen wir keine eigengenutzten Immobilien.

Wir weisen hier die Betriebs- und Geschäftsausstattung und Mietereinbauten aus. In der Solvabilitätsübersicht übernehmen wir im Sinne der Wesentlichkeit und Proportionalität für diese Position den Wertansatz nach IFRS.

Die Anschaffungskosten werden über die geplante Nutzungsdauer abgeschrieben. Bei Vorliegen einer Indikation überprüfen wir die ursprünglich angesetzte Nutzungsdauer und Abschreibungsmethode und nehmen

Hierbei ergibt sich ohne Anwendung des Rückstellungs- und der Volatilitätsanpassung ein aktiver Saldo der latenten Steuer in Höhe von 170.663 Tsd. €, wovon 162.705 Tsd. € als werthaltig zu betrachten sind. Ohne Anwendung der in 2019 erstmalig angewendeten Volatilitätsanpassung erhöhen sich die aktiven latenten Steuern um 51.746 Tsd. € auf 222.409 Tsd. €. Hiervon sind 202.128 Tsd. € werthaltig.

In der Handelsbilanz werden weder aktive noch passive latente Steuern angesetzt, da eine gewerbe- und körperschaftsteuerliche Organschaft zur ERGO Group AG besteht. Die ERGO Group AG als Organträgerin hat in Ausübung des Wahlrechts nach § 274 Abs. 1. Satz 2 HGB im Geschäftsjahr latente Steuern bilanziert.

gegebenenfalls Abschreibungen auf einen niedrigeren Wert vor.

Die unter den Sachanlagen ausgewiesenen Gegenstände bewerten wir mit den Anschaffungskosten, vermindert um die in Anlehnung an das Steuerrecht zulässigen Abschreibungen. Wir bewerten diese Position wie in der HGB Bilanz.

Geringwertige Vermögensgegenstände aktivierten wir analog § 6 Abs. 2a EStG in einem Sammelposten und schreiben sie über fünf Jahre linear ab.

### Immobilien (außer zur Eigennutzung)

Vermögenswert	Solvency II Tsd. €	HGB Tsd. €	Unterschied Tsd. €
Immobilien (außer zur Eigennutzung)	1.295.464	519.000	776.464

Wir weisen hier fremdgenutzte Immobilien und Grundstücke sowohl in der Solvabilitätsübersicht als auch nach HGB aus. In der Solvabilitätsübersicht erfolgt die Bewertung fremdgenutzter Immobilien und Grundstücke mit den beizulegenden Zeitwerten.

Nach HGB erfolgt die Bewertung zu Anschaffungs- bzw. Herstellungskosten, vermindert um plan- und außerplanmäßige Abschreibungen. Zuschreibungen gemäß § 253 Abs. 5 Satz 1 HGB erfolgten höchstens bis zu den

Anschaffungskosten, sofern der Grund für den niedrigeren Wertansatz aus früheren Geschäftsjahren entfallen ist.

### Anteile an verbundenen Unternehmen, einschließlich Beteiligungen

Vermögenswert	Solvency II Tsd. €	HGB Tsd. €	Unterschied Tsd. €
Anteile an verbundenen Unternehmen, einschließlich Beteiligungen	1.106.901	516.650	590.251

Wir bewerten verbundene Unternehmen in der Solvabilitätsübersicht standardmäßig mit Marktpreisen, die an aktiven Märkten für identische Vermögensgegenstände notiert sind. Wenn keine Marktpreise vorliegen, bewerten wir Unternehmen, die für die Konzernkonsolidierung eine Solvabilitätsübersicht erstellen, mit unserem Anteil am Überschuss der Vermögenswerte über die Verbindlichkeiten. Die Unternehmen, die nicht unter diese Vorgabe fallen, bewerten wir mit unserem Anteil am aktuellen Eigenkapital nach IFRS abzüglich eines dort eventuell bilanzierten Geschäfts- oder Firmenwerts und des Werts anderer immaterieller Vermögenswerte sowie ausstehender Einlagen.

Bei der Bestimmung eines verbundenen Unternehmens anhand der Kapitalbeteiligung (direkt oder im Wege der Kontrolle) berücksichtigen wir unseren prozentualen Stimmrechtsanteil und unsere prozentuale Beteiligung am Grundkapital unabhängig von den Stimmrechten. Wenn einer der beiden Anteile mehr als 20 % beträgt, behandeln wir dieses Unternehmen in der Solvabilitätsübersicht als verbundenes Unternehmen.

### Aktien - notiert und nicht notiert

Vermögenswert	Solvency II Tsd. €	HGB Tsd. €	Unterschied Tsd. €
Aktien	57.598	59.465	-1.868
Aktien - notiert	0	0	0
Aktien - nicht notiert	57.598	59.465	-1.868

In der Solvabilitätsübersicht bewerten wir Aktien mit ihren beizulegenden Zeitwerten. Sofern Preisnotierungen auf aktiven Märkten wie der Börse verfügbar sind, setzen wir diese an. Sofern keine Marktwerte verfügbar sind, erfolgt die Bewertung anhand von Bewertungsmodellen, bei denen wir so weit wie möglich beobachtbare Marktparameter verwenden.

Anteile an Versicherungsunternehmen, die unter die Solvency II-Vorschriften fallen, bewerten wir mit unserem Anteil am Überschuss der Vermögenswerte über

Weitere Beteiligungen setzen wir auf Basis des Grundsatzes der Verhältnismäßigkeit mit dem jeweiligen für IFRS ermittelten Marktwert an. Sofern eine Bewertung mit notierten Marktpreisen nicht möglich ist, setzen wir auch Beteiligungen mit dem anteiligen Überschuss der Vermögenswerte über die Verbindlichkeiten aus ihrer Solvabilitätsübersicht bei der Muttergesellschaft an.

Für keines unserer verbundenen Unternehmen / keine unserer Beteiligungen liegt ein Marktpreis, beispielsweise Börsenkurs, an aktiven Märkten vor.

Nach HGB bewerten wir die verbundenen Unternehmen und die Beteiligungen mit den Anschaffungskosten bzw. mit den ihnen beizulegenden niedrigeren Wertansätzen. Abschreibungen haben wir gemäß § 253 Abs. 3 Satz 5 HGB vorgenommen. Zuschreibungen gemäß § 253 Abs. 5 Satz 1 HGB erfolgten höchstens bis zu den Anschaffungskosten, sofern der Grund für den niedrigeren Wertansatz aus früheren Geschäftsjahren entfallen ist.

die Verbindlichkeiten in der jeweiligen aktuell verfügbaren Solvabilitätsübersicht.

Weitere Anteile an Nichtversicherungsunternehmen bewerten wir auf Basis des Grundsatzes der Verhältnismäßigkeit mit dem jeweiligen Marktwert, der für die Bewertung nach IFRS herangezogen wird. Für keines dieser Unternehmen wird eine Bilanz nach IFRS erstellt.

Aktien haben wir unter HGB zu Anschaffungskosten angesetzt. Sie sind mit einem niedrigeren Börsenkurs bewertet, soweit die wie Anlagevermögen gehaltenen

Wertpapiere einer dauerhaften und die wie Umlaufvermögen geführten Wertpapiere auch einer vorübergehenden Wertminderung unterliegen. Wir haben von der Wahlmöglichkeit des § 341 b Abs. 2 HGB Gebrauch gemacht, nach der die zur dauernden Vermögensanlage bestimmten Wertpapiere nach den für Anlagever-

mögen geltenden Vorschriften bewertet werden können. Zuschreibungen haben wir gemäß § 253 Abs. 5 Satz 1 HGB höchstens bis zu den Anschaffungskosten oder den niedrigeren Börsenwerten vorgenommen.

Unsere Gesellschaft hielt zum 31. Dezember 2019 lediglich nicht notierte Aktien.

## Anleihen

Vermögenswert	Solvency II Tsd. €	HGB Tsd. €	Unterschied Tsd. €
Anleihen	27.792.368	21.401.432	6.390.936
Staatsanleihen	13.059.714	9.844.989	3.214.725
Unternehmensanleihen	12.123.294	9.707.496	2.415.798
Strukturierte Schuldtitel	2.602.211	1.841.832	760.379
Besicherte Wertpapiere	7.149	7.114	35

In der Solvabilitätsübersicht bewerten wir an Börsen notierte Anleihen mit der jeweiligen Preisnotierung zum Bilanzstichtag an der Börse, soweit wir diese als aktiven Markt einstufen (Level 1).

Sofern keine Preisnotierungen auf aktiven Märkten verfügbar sind, erfolgt die Bewertung anhand von Bewertungsmodellen, bei denen wir so weit wie möglich beobachtbare Marktparameter verwenden. Hierzu verwenden wir im Level 2 für das zu bewertende Finanzinstrument Parameter, die am Markt – direkt oder indirekt – zu beobachten sind, bei denen es sich jedoch nicht um notierte Marktpreise handelt. Sofern das Instrument eine festgelegte Vertragslaufzeit besitzt, müssen die für die Bewertung verwendeten Parameter über die gesamte Vertragslaufzeit des Instruments beobachtbar sein. Außerdem nutzen wir für einige Kapitalanlagen im Level 2 Werte von Preisanbietern, bei denen nicht nachweisbar ist, dass diese auf Basis tatsächlicher Markttransaktionen zustande gekommen sind. Im Wesentlichen ordnen wir dem Level 2 Inhaberschuldverschreibungen und Rentenfonds, Schuldscheindarlehen und Pfandbriefe zu.

Bei Kapitalanlagen, die Level 3 zugeordnet sind, verwenden wir Bewertungsmethoden, die auf nicht am Markt beobachtbaren Parametern basieren. Dies ist nur zulässig, sofern keine beobachtbaren Marktdaten verfügbar sind. Die verwendeten Parameter spiegeln unsere Annahmen darüber wider, welche Einflussgrößen die Marktteilnehmer bei der Preissetzung berücksichtigen würden. Wir verwenden dazu die besten verfügbaren Informationen, einschließlich unternehmensinterner Daten.

Wir überprüfen regelmäßig zu jedem Quartalsstichtag, ob die Zuordnung unserer Kapitalanlagen zu den Levels der Bewertungshierarchie noch zutreffend ist. Sofern sich Veränderungen bei der Basis für die Bewertung ergeben haben, weil beispielsweise ein Markt nicht mehr aktiv ist oder weil bei der Bewertung auf Parameter zurückgegriffen wurde, die eine andere Zuordnung erforderlich machen, nehmen wir die erforderlichen Anpassungen vor.

In der Solvabilitätsübersicht weisen wir hier zusätzlich die noch nicht fälligen Zinsforderungen zu den Wertpapieren Inhaberschuldverschreibungen, Namensschuldverschreibungen und Schuldscheindarlehen aus.

Nach HGB bewerten wir Anleihen zu Anschaffungskosten. Differenzbeträge zwischen den Anschaffungskosten und dem Rückzahlungsbetrag haben wir jährlich unter Anwendung der kapitalmarktabhängigen Effektivzinsmethode amortisiert. Bei Endfälligkeit entsprechen die Bilanzwerte den Nennwerten. Die Namensschuldverschreibungen sind dagegen mit dem Nennbetrag bewertet. Agio- und Disagioeträge haben wir durch aktive und passive Rechnungsabgrenzung über die Laufzeit der Namensschuldverschreibungen verteilt. Abschreibungen haben wir gemäß § 341 b Abs. 1 HGB in Verbindung mit § 253 Abs. 3 Satz 6 HGB nach dem gemilderten Niederstwertprinzip vorgenommen. Wertberichtigungen haben wir in ausreichender Höhe gebildet.



### Organismen für gemeinsame Anlagen

Vermögenswert	Solvency II Tsd. €	HGB Tsd. €	Unterschied Tsd. €
Organismen für gemeinsame Anlagen	11.459.905	11.181.520	278.384

Organismen für gemeinsame Anlagen (OGA) sammeln das Kapital der Anleger und legen es nach dem Grundsatz der Risikostreuung in ein Portfolio verschiedener Vermögenswerte an. Im Wesentlichen weisen wir hier unsere Investmentfonds, auch Spezialfonds, aus.

In der Regel erfolgt die Bewertung anhand von zum Bilanzstichtag vorliegenden Preisnotierungen an der Börse oder anhand von Preisen externer Anbieter. Bei der Bewertung der Spezialfonds wird der Rücknahmepreis, der Net Asset Value, ermittelt, wobei die Aktiva und Passiva der Fondsbestände den Bewertungen des Direktbestandes folgen.

Nach HGB bewerten wir OGA zu Anschaffungskosten. Sie sind mit einem niedrigeren Börsenkurs oder einem entsprechenden Renditekurs bewertet, soweit die wie Anlagevermögen gehaltenen Wertpapiere einer dauerhaften und die wie Umlaufvermögen geführten Wertpapiere auch einer vorübergehenden Wertminderung unterliegen. Wir haben von der Wahlmöglichkeit des § 341 b Abs. 2 Satz 1 HGB Gebrauch gemacht, nach dem die zu der dauernden Vermögenslage bestimmten Wertpapiere nach den für Anlagevermögen geltenden Vorschriften bewertet werden können.

### Derivate

Vermögenswert	Solvency II Tsd. €	HGB Tsd. €	Unterschied Tsd. €
Derivate	133.840	0	133.840

In der Solvabilitätsübersicht bewerten wir Derivate mit ihrem beizulegenden Zeitwert. Sofern Preisnotierungen auf aktiven Märkten wie der Börse verfügbar sind, setzen wir diese an. Sofern keine Marktwerte verfügbar sind, erfolgt die Bewertung anhand von Bewertungsmodellen, bei denen wir so weit wie möglich beobachtbare Marktparameter verwenden.

Nach HGB bewerten wir Derivate zum strengen Niederstwertprinzip. Wir bewerten zu Anschaffungskosten oder wir legen ihrer Bewertung den niedrigeren Zeitwert am Bilanzstichtag zugrunde.

Derivate mit einem Grundgeschäft werden in einer Bewertungseinheit geführt und bilanziert. Die Bilanzierung als Bewertungseinheit erfolgt nach der sogenannten Einfrierungsmethode. Demnach werden die Werte der Einzelbestandteile der Bewertungseinheit ab dem Zeitpunkt der Begründung der Bewertungseinheit „eingefroren“. Anschließende effektive Wertänderungen im Hinblick auf das abgesicherte Risiko werden in der handelsrechtlichen Bilanz nicht erfasst.

### Einlagen außer Zahlungsmitteläquivalenten

Vermögenswert	Solvency II Tsd. €	HGB Tsd. €	Unterschied Tsd. €
Einlagen außer Zahlungsmitteläquivalenten	261.591	261.600	-9

In der Solvabilitätsübersicht bewerten wir Einlagen mit einer Restlaufzeit von unter einem Jahr, die nicht als Zahlungsmittel oder Zahlungsmitteläquivalent ausgewiesen werden, analog zu IFRS mit ihrem Nennwert.

Nach HGB bewerten wir alle Einlagen mit dem Nennwert. Das Ausfallrisiko berücksichtigen wir durch eine regelmäßige Überprüfung der Werthaltigkeit und daraus folgende eventuelle Abschreibungen. Die Differenz ergibt sich aus den Zinsabgrenzungen und ist in diesem Fall negativ, da eine Zinsverbindlichkeit vorliegt.

### Vermögenswerte für fonds- und indexgebundene Verträge

Vermögenswert	Solvency II Tsd. €	HGB Tsd. €	Unterschied Tsd. €
Vermögenswerte für index- und fondsgebundene Verträge	973.418	973.418	0

Bei Vermögenswerten für index- und fondsgebundene Verträge handelt es sich um Anlagen der Versicherungsnehmer aus fondsgebundenen Lebensversicherungen. Die Kapitalanlagen für Rechnung und Risiko

von Inhabern von Lebensversicherungspolice sind in der HGB-Bilanz und in der Solvabilitätsübersicht mit dem beizulegenden Zeitwert angesetzt.

### Darlehen und Hypotheken

Vermögenswert	Solvency II Tsd. €	HGB Tsd. €	Unterschied Tsd. €
Darlehen und Hypotheken	7.164.551	6.337.048	827.502
Policendarlehen	76.904	76.904	0
Darlehen und Hypotheken an Privatpersonen	2.215.350	1.921.657	293.693
Sonstige Darlehen und Hypotheken	4.872.297	4.338.488	533.809

Die Bewertung der Policendarlehen erfolgt nach HGB und Solvency II mit den Nennwerten.

jährlich unter Anwendung der kapitalmarktabhängigen Effektivzinsmethode amortisiert. Bei Endfälligkeit entsprechen die Bilanzwerte den Nennwerten.

In der Solvabilitätsübersicht bewerten wir Darlehen und Hypotheken mit ihren beizulegenden Zeitwerten anhand von Bewertungsmodellen, bei denen wir so weit wie möglich beobachtbare Marktparameter verwenden.

Die Namensschuldverschreibungen sind dagegen mit dem Nennbetrag bewertet. Agio- und Disagiobeträge haben wir durch aktive und passive Rechnungsabgrenzung über die Laufzeit der Namensschuldverschreibungen verteilt. Abschreibungen haben wir gemäß § 341 b Abs. 1 HGB in Verbindung mit § 253 Abs. 3 Satz 6 HGB nach dem gemilderten Niederstwertprinzip vorgenommen. Wertberichtigungen haben wir in ausreichender Höhe gebildet.

Ausleihungen an Hypotheken-, Grundschuld- und Rentenschuldforderungen, Zeropapiere, Schuldscheinforderungen und Darlehen sowie die übrigen Ausleihungen haben wir in der HGB-Bilanz zu Anschaffungskosten bewertet. Differenzbeträge zwischen den Anschaffungskosten und dem Rückzahlungsbetrag haben wir

### Einforderbare Beträge aus Rückversicherungsverträgen

Vermögenswert	Solvency II Tsd. €	HGB Tsd. €	Unterschied Tsd. €
Einforderbare Beträge aus Rückversicherungsverträgen	4.333.570	3.822.975	510.595

Die Bilanzierung einforderbarer Beträge aus Rückversicherungsverträgen in der Solvabilitätsübersicht und nach handelsrechtlichen Vorschriften beschreiben wir

im Abschnitt D.2 „Versicherungstechnische Rückstellungen“.

## Depotforderungen

Vermögenswert	Solvency II Tsd. €	HGB Tsd. €	Unterschied Tsd. €
Depotforderungen	1.362	1.139	224

In der Solvabilitätsübersicht bewerten wir Depotforderungen mit ihren beizulegenden Zeitwerten. Den Stand der Depots zum Bilanzstichtag diskontieren wir auf Basis der angenommenen Zahlungsströme hinsichtlich Zeit und Währung.

Die Annahmen hierfür korrespondieren mit den Annahmen der mit den Depots verbundenen übernommenen versicherungstechnischen Rückstellungen. Das individuelle Ausfallrisiko des abgebenden Erstversicherers,

der Gegenpartei, berücksichtigen wir durch eine negative Anpassung. Die hierbei angewandte Ausfallwahrscheinlichkeit leiten wir aus den externen Ratings anerkannter Agenturen (External Credit Assessment Institution) ab.

Unter HGB bewerten wir Depotforderungen mit dem Nennwert.

## Forderungen gegenüber Versicherungen und Vermittlern

Vermögenswert	Solvency II Tsd. €	HGB Tsd. €	Unterschied Tsd. €
Forderungen gegenüber Versicherungen und Vermittlern	37.432	82.091	-44.658

In der Solvabilitätsübersicht weisen wir unter dieser Position unsere Forderungen gegenüber Versicherungsnehmern und Vermittlern aus dem selbst abgeschlossenen Versicherungsgeschäft aus.

Ebenfalls enthalten sind Forderungen gegenüber Versicherungen. Diese betreffen überfällige Abrechnungsforderungen aus dem übernommenen Rückversicherungsgeschäft. Ein Betrag ist dann als überfällig zu betrachten, wenn der vertraglich vereinbarte Fälligkeitstermin überschritten ist.

Aus Gründen der Wesentlichkeit verzichten wir bei diesen sehr kurzfristigen Forderungen auf eine Diskontierung.

Nach HGB und in der Solvabilitätsübersicht bewerten wir die Forderungen grundsätzlich mit dem Nennwert unter Berücksichtigung des Ausfallrisikos.

Bei Forderungen gegenüber Versicherungsnehmern und Vermittlern berücksichtigen wir das Ausfallrisiko bei Schuldnern im Mahnverfahren und bei den übrigen Forderungen aus der IFRS-Bilanz mit einem Durchschnitt der letzten drei Jahre bei den Pauschalwertberichtigungen und den Einzelwertberichtigungen.

Das individuelle Ausfallrisiko der Abrechnungsforderungen berücksichtigen wir durch eine negative Anpassung. Die hierbei angewandte Ausfallwahrscheinlichkeit leiten wir aus den externen Ratings anerkannter Agenturen ab. In der HGB-Bilanz entfällt diese Anpassung.

Der Unterschiedsbetrag zwischen der Solvabilitätsübersicht und HGB resultiert im Wesentlichen aus dem unterschiedlichen Ausweis der nicht fälligen Forderungen gegenüber dem Versicherungsnehmer. In der Solvabilitätsübersicht sind diese eine weitere Teilkomponente des Besten Schätzwerts für die versicherungstechnischen Rückstellungen.

### Forderungen gegenüber Rückversicherern

Vermögenswert	Solvency II Tsd. €	HGB Tsd. €	Unterschied Tsd. €
Forderungen gegenüber Rückversicherern	2	2	0

In der Solvabilitätsübersicht weisen wir unter dieser Position überfällige Abrechnungsforderungen aus dem abgegebenen Geschäft gegenüber Rückversicherern aus. Ein Betrag ist dann als überfällig zu betrachten, wenn der vertraglich vereinbarte Fälligkeitstermin überschritten ist.

Aus Gründen der Wesentlichkeit verzichten wir bei diesen sehr kurzfristigen Forderungen auf eine Diskontierung.

Nach Solvency II bewerten wir die Forderungen grundsätzlich analog zu IFRS mit dem Nennwert unter Berücksichtigung des Ausfallrisikos.

Nach HGB bewerten wir die Forderungen ebenfalls mit dem Nennwert unter Berücksichtigung des Ausfallrisikos.

Das individuelle Ausfallrisiko der Abrechnungsforderungen berücksichtigen wir durch eine negative Anpassung. Die hierbei angewandte Ausfallwahrscheinlichkeit leiten wir aus den externen Ratings anerkannter Agenturen ab.

### Forderungen (Handel, nicht Versicherung)

Vermögenswert	Solvency II Tsd. €	HGB Tsd. €	Unterschied Tsd. €
Forderungen (Handel, nicht Versicherung)	153.790	539.553	-385.763

In der Solvabilitätsübersicht weisen wir unter dieser Position alle weiteren Forderungen aus.

An dieser Stelle zeigen wir auch die Aktivierung des Erstattungsanspruchs nach HGB gegenüber der ERGO Group. Die ERGO Group hat mit unserer Gesellschaft den Schuldbeitritt zu Pensionszusagen vereinbart. Sie bilanziert die dafür von uns erhaltenen Deckungsmittel sowie die Pensionsrückstellungen und erfüllt im Außenverhältnis sämtliche Pensionsverpflichtungen. Daher besteht diese Forderung nur in der Solvabilitätsübersicht. Das Ausfallrisiko der ERGO Group schätzen wir als nicht wesentlich ein. Aus diesem Grund nehmen wir keine negative Anpassung des Forderungsbetrags vor.

In der Solvabilitätsübersicht weisen wir die noch nicht fälligen Zinsforderungen zu den Wertpapieren Inhaberschuldverschreibungen, Namensschuldverschreibungen und Schuldscheindarlehen unter den Anleihen aus.

In der Solvabilitätsübersicht bewerten wir die Forderungen grundsätzlich zu ihrem beizulegenden Zeitwert.

Aus Gründen der Wesentlichkeit verzichten wir bei Forderungen mit einer Restlaufzeit von bis zu einem Jahr auf eine Diskontierung. Forderungen mit einer Restlaufzeit von über einem Jahr diskontieren wir auf Basis der Restlaufzeit und Währung. Das Ausfallrisiko der Forderungen berücksichtigen wir – neben den bereits in HGB angesetzten Einzelwertberichtigungen – durch eine negative Anpassung. Die hierbei angewandte Ausfallwahrscheinlichkeit leiten wir – wenn möglich – aus den externen Ratings anerkannter Agenturen ab. Bei einem Großteil der Forderungen sind keine externen Ratings von anerkannten Ratingagenturen vorhanden. Für diese Forderungen verwenden wir die schlechteste Bonitätseinstufung.

In der HGB-Bilanz bilanzieren wir die Forderungen grundsätzlich zum Nennwert, gegebenenfalls abzüglich geleisteter Tilgungen und unter Abzug von Einzelwertberichtigungen. Zusätzlich weisen wir nach HGB die Zinsforderungen unter der Position Forderungen (Handel, nicht Versicherungen) aus.

### Zahlungsmittel und Zahlungsmitteläquivalente

Vermögenswert	Solvency II Tsd. €	HGB Tsd. €	Unterschied Tsd. €
Zahlungsmittel und Zahlungsmitteläquivalente	83.160	83.160	0

In der Solvabilitätsübersicht bewerten wir diese Positionen, im Wesentlichen Bargeldbestände und laufende Guthaben bei Kreditinstituten, analog zu IFRS, mit ihrem Nennwert. Das Ausfallrisiko berücksichtigen wir durch eine regelmäßige Überprüfung der Werthaltigkeit und daraus folgende notwendige Abschreibungen.

Nach HGB bewerten wir diese ebenfalls mit dem Nennwert.

### Sonstige nicht an anderer Stelle ausgewiesene Vermögenswerte

Vermögenswert	Solvency II Tsd. €	HGB Tsd. €	Unterschied Tsd. €
Sonstige nicht an anderer Stelle ausgewiesene Vermögenswerte	162.119	162.119	0

In der Solvabilitätsübersicht weisen wir unter dieser Position alle weiteren Vermögensgegenstände aus, die nicht den oben genannten Positionen zuordenbar sind.

Positionen analog zur IFRS-Bilanz mit den Anschaffungskosten unter Berücksichtigung erforderlicher Wertberichtigungen. Nach HGB bewerten wir diese Positionen ebenfalls mit den Anschaffungskosten unter Berücksichtigung erforderlicher Wertberichtigungen.

Im Wesentlichen handelt es sich hierbei um vorausgezahlte Versicherungsleistungen. Wir bewerten diese

## D.2 Versicherungstechnische Rückstellungen

Wie in Abschnitt A.1 beschrieben, beteiligt sich die ERGO Leben seit 2019 im Rahmen eines Konsortiums am Produkt „ERGO Monatsgeld“. Da es sich um ein Kapitalisierungsprodukt handelt, wirken die Beiträge nach HGB und Solvency II direkt erhöhend auf die versicherungstechnischen Rückstellungen. Die Auswirkungen

sind in der Zeile „Lebensversicherung außer Krankenversicherung“ enthalten. Die folgende Tabelle zeigt die Werte der versicherungstechnischen Rückstellungen in der Solvabilitätsübersicht:

Versicherungstechnische Rückstellungen für Erst- und Rückversicherungsgeschäft nach Art der Lebensversicherung und nach Art der Lebensversicherung betriebenen Krankenversicherung 2019

Art des Versicherungsgeschäfts	Bester Schätzwert in Tsd. €	Risikomarge in Tsd. €	Versicherungstechnische Rückstellung in Tsd. €
Lebensversicherung außer Krankenversicherung	37.897.483	617.116	38.514.599
Index- und fondsgebundene Versicherung	1.620.657	22.318	1.642.975
Krankenversicherung nach Art der Lebensversicherung	1.770.789	213.076	1.983.864
<b>Gesamt</b>	<b>41.288.929</b>	<b>852.509</b>	<b>42.141.438</b>

### Versicherungstechnische Rückstellungen – Allgemein

Die betriebenen Geschäftsbereiche sind in Abschnitt A.1 „Geschäftstätigkeit“ beschrieben.

Aufgrund des Geschäftsumfangs und der angebotenen Produkte liegen keine versicherungstechnischen Rückstellungen im Geschäftsbereich Aktive Krankenrückversicherung vor.

Die ERGO Leben verwendet ein unternehmensindividuelles stochastisches Unternehmensmodell (SUM), um die versicherungstechnischen Rückstellungen zu berechnen. Dabei berechnen wir die versicherungstechnischen Rückstellungen für die ERGO Leben gesamt. Anschließend verteilen wir den Gesamtwert mittels Schlüsselung auf die Geschäftsbereiche (überschussberechtig, fondsgebunden, sonstige und Krankenversicherung). Der Wert für das Kapitalisierungsprodukt wird nicht im Modell berechnet, sondern er wird separat ermittelt und dann berücksichtigt.

Die versicherungstechnischen Rückstellungen der ERGO Leben berechnen wir ausschließlich als Besten Schätzwert zuzüglich Risikomarge. Grund dafür ist die Struktur der Verpflichtungen.

Die versicherungstechnischen Rückstellungen der aktiven Lebensrückversicherung berechnen sich aus dem Marktwert der Depotforderungen, vermindert um den Marktwert des Rückversicherungsergebnisses. Den Marktwert des Rückversicherungsergebnisses berechnen wir aus den Zahlungsströmen der Zedenten. Diese diskontieren wir mit der maßgeblichen risikolosen Zinsstrukturkurve. Der Marktwert des Rückversicherungsergebnisses gehört nicht zu den versicherungstechnischen Rückstellungen, sondern ist Teil der Eigenmittel.

Die versicherungstechnischen Rückstellungen im Geschäftsbereich Krankenversicherung spiegeln im Wesentlichen die Verpflichtungen aus eingetretenen Leistungsfällen wider. Grund hierfür ist, dass diese Versicherungen keinen Sparanteil enthalten. Die Risikomarge ist vergleichsweise höher als in anderen Geschäftsbereichen. Dies liegt an der vergleichsweise höheren Solvenzkapitalanforderung des Geschäftsbereichs Krankenversicherung.

### Versicherungstechnische Rückstellungen – Bester Schätzwert

Den Besten Schätzwert einer versicherungstechnischen Rückstellung berechnen wir, indem wir alle relevanten versicherungstechnischen Zahlungsströme mit dem Modell stochastisch und dynamisch projizieren und mit der jeweils maßgeblichen risikolosen Zinsstrukturkurve diskontieren. Dazu werden unter anderem berücksichtigt:

- Beitragszahlungen und damit in Zusammenhang stehende Zahlungsströme
- Zahlungen an Versicherungsnehmer und Anspruchsberechtigte, einschließlich künftiger Überschussbeteiligungen
- sämtliche bei der Bedienung der Versicherungsverpflichtungen anfallenden Aufwendungen

Für die Berechnung der versicherungstechnischen Zahlungsströme leiten wir realistische Rechnungsgrundlagen her. Die Rechnungsgrundlagen beziehen sich unter anderem auf Sterblichkeit, Invalidität, Storno und Kosten. Weiter sind dies Parameter zum dynamischen Kundenverhalten. Das dynamische Kundenverhalten besteht im Modell aus den materiell relevanten Optionen zu Rückkauf und Kapitalwahlrecht. Grundlage für die Herleitung der realistischen Rechnungsgrundlagen sind Analysen der historischen Daten. Wir analysieren das frühere Verhalten der Versicherungsnehmer und bewerten das erwartete Verhalten prospektiv. Dabei verwenden wir etablierte aktuarielle Methoden.

Wir wenden im Modell die realistischen Rechnungsgrundlagen auf den modellierten Vertragsbestand der ERGO Leben an. Das Berechnungsergebnis ist der Beste Schätzwert für die versicherungstechnischen Rückstellungen. Die Projektionsdauer beträgt 40 Jahre. Die dann noch nicht abgewickelten Bestände berücksichtigen wir geeignet im Besten Schätzwert. Der modellierte Vertragsbestand besteht aus einer Gruppierung des gesamten Versicherungsbestandes unter Berücksichtigung der nachfolgenden Bedingungen:

- Die Risiken der Verträge aus einer Gruppe dürfen sich nicht signifikant in ihrer Art unterscheiden.
- Das Gruppieren darf nicht das zugrundeliegende Risiko oder die Kosten der einzelnen Verträge verfälschen.

- Die Gruppierung liefert ungefähr den gleichen Besten Schätzwert wie eine Berechnung auf Basis der einzelnen Verträge. Dies gilt speziell für die eingebetteten finanziellen Garantien und vertraglichen Optionen.

Nach interner Kontrolle und externer Überprüfung bestätigen wir, dass die vorgenommenen Gruppierungen angemessen sind.

Das Modell simuliert eine Vielzahl von möglichen Entwicklungen des Unternehmens auf Basis von Kapitalmarktszenarien. Im Modell sind dynamische Entscheidungsregeln hinterlegt, sodass diese an den jeweiligen Kapitalmarkt angepasst sind. Die dynamischen Entscheidungsregeln beschränken sich aus Gründen der Komplexitätsreduktion auf die wesentlichen Zielgrößen.

Bei der Berechnung des Besten Schätzwerts beziehen wir zukünftige Managementmaßnahmen ein. Diese klassifizieren wir wie folgt:

- Maßnahmen in der Ausschüttungspolitik (an Aktionär und Versicherungsnehmer)
- Maßnahmen im Rahmen der Kapitalanlagestrategie (zum Beispiel Festlegung der Zielquoten und Obergrenzen in den Haupt-Asset-Klassen)
- Maßnahmen zum Bestands- und Produktmanagement der Passivseite
- Maßnahmen im Rahmen der Sicherheitsmittel- und Bilanzpolitik

Die in den Versicherungsprodukten enthaltenen Garantien und Optionen werden im Modell stochastisch und dynamisch bewertet. Sie sind ein Teil der Position Besten Schätzwert.

Wir weisen den Besten Schätzwert gemäß der Bruttomethode aus, also ohne Abzug der aus Rückversicherungsverträgen einforderbaren Beträge. Den Besten Schätzwert der aus Rückversicherungsverträgen und von Zweckgesellschaften einforderbaren Beträge berechnen wir nach Solvency II gesondert.

### **Versicherungstechnische Rückstellungen – Risikomarge**

Die Risikomarge berechnen wir auf Basis des versicherungstechnischen und des operationellen Risikos sowie des Ausfallrisikos. Letzteres bezieht sich auf Forderungen aus dem Versicherungsgeschäft. Zur Berechnung der Risikomarge nehmen wir eine Projektion der zukünftigen Solvenzkapitalanforderung aus den genannten Risiken vor. Dazu werden individuelle Risikotreiber zur Erstellung der jeweiligen Projektion der Solvenzkapitalanforderung pro Risiko-Untermodul verwendet, welche dann als zukünftige Solvenzkapitalanforderungen gemäß Standardformel aggregiert werden.

Die zukünftigen Solvenzkapitalanforderungen diskontieren wir mit der risikofreien Basiszinskurve je Währung. Die Risikomarge beträgt 6 % der diskontierten zukünftigen Solvenzkapitalanforderungen. Wir verteilen sie auf die einzelnen Geschäftsbereiche. Der Verteilungsschlüssel hierfür ist die aktuelle Solvenzkapitalanforderung je Geschäftsbereich.

### **Unsicherheit bei der Berechnung der versicherungstechnischen Rückstellungen**

Im Modell werden Vereinfachungen vorgenommen. Diese werden intern und extern auf ihre Angemessenheit hin überprüft. Gegebenenfalls aktualisieren wir sie. Auch mit diesen Vereinfachungen bilden wir den Wert und das Risiko des Lebensversicherungsgeschäfts der ERGO Leben adäquat ab:

- Die Berechnungen werden auf einen verdichteten Modellbestand durchgeführt. Dieser repräsentiert jedoch den kompletten Versicherungsbestand in den wesentlichen Größen (wie Beiträge, Kosten, Leistungen, Rückstellungen) und deren Veränderung.
- Einige in der Projektion möglicherweise auftretende Geschäftsvorfälle werden vereinfacht als Kündigung berücksichtigt. Dies sind beispielsweise künftige Beitragsfreistellungen.

### **Bewertungs- und Ausweisunterschiede zwischen Solvency II und HGB**

Die folgende Tabelle enthält einen Vergleich zwischen den versicherungstechnischen Rückstellungen brutto nach HGB und gemäß Solvency II.

Versicherungstechnische Rückstellungen für Erst- und Rückversicherungsgeschäft nach Art der Lebensversicherung und nach Art der Lebensversicherung betriebenen Krankenversicherung 2019

Art des Versicherungsgeschäfts	Solvency II	HGB	Unterschied
	in Tsd. €	in Tsd. €	in Tsd. €
Lebensversicherung außer Krankenversicherung	38.514.599	37.650.363	864.237
Index- und fondsgebundene Versicherung	1.642.975	1.619.486	23.488
Krankenversicherung nach Art der Lebensversicherung	1.983.864	1.068.742	915.123
<b>Gesamt</b>	<b>42.141.438</b>	<b>40.338.591</b>	<b>1.802.847</b>

Die versicherungstechnischen Rückstellungen sind nach HGB gemäß den Wertverhältnissen am Abschlussstichtag bewertet. Die HGB-Deckungsrückstellung für überschussberechtigtes Geschäft berechnen wir einzelvertraglich prospektiv mit dem Rechnungszins. Dabei berücksichtigen wir die Zinszusatzreserve (inkl. Zinsverstärkung) und die Reserveauffüllung. Die Deckungsrückstellung der fondsgebundenen Lebensversicherungen errechnen wir nach der retrospektiven Methode. Hierzu bewerten wir die vorhandenen Anteilheiten der einzelnen Versicherungen am Bilanzstichtag zum Zeitwert. Für Versicherungen, deren Rechnungszins über dem Referenzzinssatz liegt, stellen wir eine entsprechende Zinszusatzreserve. Diese ist Teil der Deckungsrückstellung. Die einmaligen Abschlussaufwendungen beitragspflichtiger Versicherungen berücksichtigen wir durch Zillmerung der Deckungsrückstellung. Bei Tarifen, die eine Verteilung der Abschlussvergütungen über die Laufzeit des Vertrags vorsehen, wird die Deckungsrückstellung nicht gezillmert.

Die HGB-Deckungsrückstellung jeder Versicherung wird mindestens in Höhe des jeweiligen garantierten Rückkaufwertes angesetzt.

Der Ausweis erfolgt nach HGB gemäß der Nettomethode. Das heißt: Auf der Passivseite wird der Anteil des Rückversicherers vom entsprechenden Bruttobetrag subtrahiert. Nach HGB werden für in Rückdeckung gegebene Versicherungen die Rechnungsgrundlagen der Erstversicherung beibehalten. Für in Rückdeckung übernommene und die daraus weiter rückgedeckten Versicherungen richtet sich die Deckungsrückstellung nach den Angaben der Vorversicherer.

Nach Solvency II sind für die versicherungstechnischen Rückstellungen Marktwerte zu bestimmen. Hierzu sind die erwarteten zukünftigen versicherungstechnischen Zahlungsströme auf Basis realistischer Rechnungsgrundlagen (2. Ordnung) als Bester Schätzwert zu berechnen. Optionen und Garantien werden zudem explizit bestimmt. Nach HGB werden die versicherungstechnischen Rückstellungen (Deckungsrückstellung) dage-

gen mit den tariflichen Rechnungsgrundlagen (1. Ordnung) errechnet. Gegebenenfalls nehmen wir Anpassungen vor, wenn neuere Erkenntnisse zu den Rechnungsgrundlagen vorliegen. Zudem unterscheiden sich auch die angesetzten Diskontierungen zwischen HGB und Solvency II. Darüber hinaus werden die versicherungstechnischen Rückstellungen unter Solvency II nach der Bruttomethode, gemäß HGB dagegen nach der Nettomethode ausgewiesen.

Der Wert der versicherungstechnischen Rückstellungen entspricht unter Solvency II dem aktuellen Betrag, den Versicherungsunternehmen zahlen müssten, wenn sie ihre Versicherungsverpflichtungen unverzüglich auf ein anderes Versicherungsunternehmen übertragen würden.

Die Beitragsüberträge und die sonstigen versicherungstechnischen Rückstellungen gibt es unter Solvency II nicht als separate Positionen. Sie fließen in den Besten Schätzwert ein. Dies trifft auch auf das Ansammlungsguthaben der Versicherungsnehmer zu. Nach HGB ist es in der Position Sonstige Verbindlichkeiten enthalten, bei Solvency II hingegen geht es ebenfalls in den Besten Schätzwert ein.

Die Verbindlichkeiten gegenüber den Versicherungsnehmern aus freier RfB und Schlussüberschussanteilfonds werden unter Solvency II ökonomisch umbewertet. Sie werden als Surplus Funds den Eigenmitteln zugeordnet.

**Volatilitäts- und Matchinganpassungen, Anpassungen der risikofreien Zinskurve und Übergangsmaßnahmen („Long-Term-Garantee-Maßnahmen unter Solvency II“)**

Unsere Gesellschaft wendet seit 2019 die Volatilitätsanpassung gemäß § 82 VAG an. Eine Matching-Anpassung gemäß § 80 VAG haben wir nicht vorgenommen. Eine vorübergehende risikolose Zinskurve gemäß § 351 VAG haben wir ebenfalls nicht verwendet.



Die folgende Tabelle gibt eine Übersicht über die quantitativen Auswirkungen der (Nicht-)Anwendung von

Rückstellungstransitional und Volatilitätsanpassung zum 31.12.2019:

Übersicht über die quantitativen Auswirkungen der (Nicht-)Anwendung von Rückstellungstransitional und Volatilitätsanpassung zum 31.12.2019	Mit Volatilitätsanpassung und mit Rückstellungstransitional	Mit Volatilitätsanpassung und ohne Rückstellungstransitional	Ohne Volatilitätsanpassung und ohne Rückstellungstransitional
Versicherungstechnische Rückstellungen (in Tsd. €)	42.141.438	48.323.100	48.484.805
Basiseigenmittel (in Tsd. €)	6.243.497	2.032.009	1.911.812
Für die Erfüllung des SCR anrechnungsfähige Eigenmittel (in Tsd. €)	6.433.225	2.221.737	2.101.540
SCR (in Tsd. €)	1.530.484	2.085.335	2.384.005
SCR-Bedeckungsquote (in %)	420%	107%	88%
Für die Erfüllung des MCR anrechnungsfähige Eigenmittel (in Tsd. €)	6.243.497	1.869.304	1.709.684
MCR (in Tsd. €)	688.718	938.401	1.072.802
MCR-Bedeckungsquote (in %)	907%	199%	159%

Der Vorstand steuert aktiv die Solvency II-Bedeckung der Gesellschaft mit besonderem Fokus auf die aufsichtsrechtlich relevante Solvency II-Quote. Dabei ist das Erreichen einer Quote ohne Übergangsmaßnahme beziehungsweise Volatilitätsanpassung > 100 % erstrebenswert, bei der Verbesserung dieser Quote sollen aber nur ökonomisch sinnvolle und nachhaltige Maßnahmen Berücksichtigung finden.

### Rückstellungstransitional

Unsere Gesellschaft wendet den vorübergehenden Abzug gemäß § 352 VAG („Rückstellungstransitional“) an. Diese Maßnahme gilt für Versicherungen, die vor dem 1. Januar 2017 abgeschlossen wurden. Sie erlaubt übergangsweise eine Anpassung des Besten Schätzwerts um Bewertungsunterschiede zwischen altem und neuem Solvenzregime. Die Höhe der Anpassung wird über 16 Jahre hinweg kontinuierlich reduziert, sodass nach Ende des Übergangszeitraums die Bewertungsansätze von Solvency II vollständig umgesetzt sind. So hat das Rückstellungstransitional im Jahr 2019 den Besten Schätzwert auf diesem Wege um 13/16 des Anpassungsbetrages reduziert, das heißt, der Beste Schätzwert wurde um 6.181.662 Tsd. € verringert. Ohne Anwendung des Rückstellungstransitionals würde der Beste Schätzwert 48.323.100 Tsd. € betragen. Für 2020 wird der Abzugsbetrag erneut um 1/16 des Anpassungsbetrages geringer ausfallen, und zwar um 475.512 Tsd. €.

Das Rückstellungstransitional wirkt sich auf die Passivseite der Solvabilitätsübersicht aus. Es reduziert den Besten Schätzwert der versicherungstechnischen Rückstellungen. Die im Abschnitt „Versicherungstechnische Rückstellungen – Risikomarge“ erläuterte Risikomarge bleibt gemäß den aufsichtsrechtlichen Vorschriften unverändert. Das heißt, sie wird vor Anwendung des Rückstellungstransitionals berechnet und so auch in der Solvabilitätsübersicht ausgewiesen. Das Rückstellungstransitional wirkt sich auch auf die passiven latenten Steuern aus. Diese steigen um die Höhe der Steuern auf das Rückstellungstransitional. Somit führen die Anpassungen zu einer Erhöhung der Basiseigenmittel. Diese steigen um den Abzugsbetrag, verringert um die Steuern auf das Rückstellungstransitional.

Auf die Kapitalanforderungen hat das Rückstellungstransitional die folgenden Auswirkungen: Die versicherungstechnischen Risiken werden unabhängig vom bilanziellen Ausweis berechnet und bleiben daher unverändert. Das operationelle Risiko orientiert sich hingegen an den versicherungstechnischen Rückstellungen in der Solvabilitätsübersicht. Daher fällt es nach Anwendung des Rückstellungstransitionals etwas geringer aus. Dies reduziert die Kapitalanforderungen in geringem Maße. Weiter verursacht das Rückstellungstransitional einen Überhang an latenten Steuerverbindlichkeiten in der Solvenzbilanz. Dieser Überhang wird zur Bestimmung der risikomindernden Wirkung latenter Steuern herangezogen und bewirkt eine deutliche Reduktion des SCR. Insgesamt beeinflusst das

Rückstellungstransitional die Eigenmittel und die Kapitalanforderungen. Somit wirkt es entlastend auf die Solvenzquote.

Weitere Ausführungen zur Wirkung des Rückstellungstransitionals enthält Abschnitt E dieses Berichts.

### **Volatilitätsanpassung**

Weiter wendet die Gesellschaft die Volatilitätsanpassung gemäß § 82 VAG an. Die Motivation für den Gebrauch einer solchen Anpassung ist die Tatsache, dass die ERGO Leben aufgrund ihrer langfristigen Garantien nur in eingeschränktem Maße den Wertschwankungen ihrer Kapitalanlagen ausgesetzt ist. Sie hat daher die Möglichkeit, kurzfristige Wertschwankungen der Kapitalanlagen abzuwarten und Verluste somit nicht realisieren zu müssen.

Die Volatilitätsanpassung wirkt auf die zur Bewertung der versicherungstechnischen Rückstellungen verwendete risikofreie Zinskurve, indem diese um einen risikoadjustierten Spread erhöht wird. Die Anpassung reduziert den Besten Schätzwert (vor Rückstellungstransitional) und hat keinen Einfluss auf die Risikomarge. Die Volatilitätsanpassung wirkt mindernd auf das Marktrisiko und das versicherungstechnische Risiko. Da das operationelle Risiko sich an den versicherungstechnischen Rückstellungen orientiert, sinkt auch dieses leicht. Die Volatilitätsanpassung wirkt sich zudem auf die latenten Steuerverbindlichkeiten und -forderungen aus. Insgesamt erhöht die Volatilitätsanpassung die Eigenmittel und senkt die Kapitalanforderungen. Somit wirkt es entlastend auf die Solvenzquote. Die Volatilitätsanpassung wirkt dauerhaft über den Zeitraum der Übergangsmaßnahmen hinaus.

Weitere Ausführungen zur Wirkung der Volatilitätsanpassung enthält Abschnitt E dieses Berichts.

### **Einforderbare Beträge aus Rückversicherungsverträgen**

Bis auf eine Ausnahme (Vertrag im bAV-Gruppengeschäft, kleines Volumen) findet die passive Rückversicherung der ERGO Lebensversicherung AG innerhalb der Munich Re Group statt. Die gruppeninternen Rückversicherer sind die Mu Re und die New Re.

Die Aufwände aus passiver Rückversicherung wirken erhöhend auf die versicherungstechnischen Rückstellungen nach Solvency II. Die einforderbaren Beträge aus passiver Rückversicherung werden in der Solvabilitätsübersicht aktiviert.

Die Rückversicherung beeinflusst die versicherungstechnischen Rückstellungen nur gering. So betrug der Anteil der Rückversicherer an der Brutto-Deckungsrückstellung im HGB-Jahresabschluss zum 31. Dezember 2019 lediglich 10,29 %.

Zum 31. Dezember 2019 betrugen die einforderbaren Beträge aus Rückversicherungsverträgen 4.333.570 Tsd. € gemäß Solvabilitätsübersicht.

### **Wesentliche Änderungen der zugrunde gelegten Annahmen gegenüber dem vorangegangenen Berichtszeitraum**

Wie oben beschrieben, verwenden wir bei der Berechnung der versicherungstechnischen Rückstellungen bestimmte Annahmen. 2019 haben wir die Rechnungsgrundlagen auf ihre Angemessenheit hin überprüft und einige aktualisiert. Aufgrund dessen ergaben sich Änderungen insbesondere in den Rechnungsgrundlagen für Kosten und bei den Annahmen zum Storno (einschließlich Kapitalwahlrecht) sowie bei den Sterblichkeitsannahmen. Diese führten insgesamt zu einer leichten Verringerung des Besten Schätzwerts.

Zudem haben wir die Modellierung der Überschussbeteiligung verfeinert. Dies hat Auswirkungen auf die Managementregeln. Abgesehen hiervon haben wir keine Managementregeln angepasst.

## D.3 Sonstige Verbindlichkeiten

In diesem Abschnitt werden die wesentlichen Verbindlichkeiten per 31. Dezember 2019 dargestellt und erläutert, inklusive deren Grundlagen, Methoden und Annahmen.

Die folgende Tabelle zeigt die sonstigen Verbindlichkeiten unter Angabe ihrer Wertansätze in der Solvabilitätsübersicht und der HGB-Bilanz:

Sonstige Verbindlichkeiten	Solvency II in Tsd. €	HGB in Tsd. €	Unterschied in Tsd. €
Eventualverbindlichkeiten	0	0	0
Andere Rückstellungen als versicherungstechnische Rückstellungen	15.207	16.799	-1.593
Rentenzahlungsverpflichtungen	110.854	0	110.854
Depotverbindlichkeiten	4.223.858	3.474.312	749.546
Latente Steuerschulden	1.807.469	0	1.807.469
Derivate	0	25.177	-25.177
Verbindlichkeiten gegenüber Kreditinstituten	24.778	24.778	0
Finanzielle Verbindlichkeiten außer Verbindlichkeiten gegenüber Kreditinstituten	0	0	0
Verbindlichkeiten gegenüber Versicherungen und Vermittlern	83.135	942.392	-859.258
Verbindlichkeiten gegenüber Rückversicherern	835	3.726	-2.891
Verbindlichkeiten (Handel, nicht Versicherung)	365.371	371.406	-6.035
Nachrangige Verbindlichkeiten	0	0	0
Sonstige nicht an anderer Stelle ausgewiesene Verbindlichkeiten	1.007	1.007	0
<b>Verbindlichkeiten insgesamt</b>	<b>6.632.513</b>	<b>4.859.597</b>	<b>1.772.916</b>

Nachfolgend werden - getrennt für jede Position von Sonstigen Verbindlichkeiten - die Grundlagen, Bewertungsmethoden und zugrundeliegenden Annahmen, auf die sich die Bewertung für Solvabilitätszwecke stützt, dargestellt und die wesentlichen Unterschiede zur Bewertung nach HGB im Jahresabschluss quantitativ und qualitativ erläutert.

Die folgenden Positionen sind nicht Bestandteil der Sonstigen Verbindlichkeiten der ERGO Leben und werden daher nicht weiter detailliert dargestellt:

- Eventualverbindlichkeiten
- Finanzielle Verbindlichkeiten außer Verbindlichkeiten gegenüber Kreditinstituten
- Nachrangige Verbindlichkeiten

### Andere Rückstellungen als versicherungstechnische Rückstellungen

Sonstige Verbindlichkeiten	Solvency II in Tsd. €	HGB in Tsd. €	Unterschied in Tsd. €
Andere Rückstellungen als versicherungstechnische Rückstellungen	15.207	16.799	-1.593

In der Solvabilitätsübersicht nehmen wir bei der Bewertung der sonstigen Rückstellungen analog zu IFRS (IAS 37) eine bestmögliche Schätzung vor und bestimmen den Betrag, der erforderlich ist, um die gegenwärtige Verpflichtung am Bilanzstichtag abzulösen. Hierbei handelt es sich um den Betrag, den wir bei vernünftiger Beurteilung für die Ablösung oder den Transfer der Verpflichtung an einen Dritten am Bilanzstichtag aufwenden müssten. Wir berücksichtigen dabei erwartete Kosten- und Preissteigerungen. Die Bewertung erfolgt auf Einzelsatzbasis. Rückstellungen mit einer Restlaufzeit von mehr als einem Jahr diskontieren wir auf Basis der

entsprechenden Restlaufzeit und Währung, sofern der Zinseffekt wesentlich ist. Die Diskontierung erfolgt mit Zinssätzen nach IFRS, die die derzeitigen Marktverhältnisse abbilden.

Im Wesentlichen handelt es sich um Rückstellungen für Leistungen an Arbeitnehmer (vor allem Altersteilzeit, Abfindungen und Jubiläen) und Vorstände (Tantiemen) sowie für die Aufbewahrung von Geschäftsunterlagen.

Die Bewertung der sonstigen Rückstellungen nach HGB erfolgt mit dem nach vernünftiger kaufmännischer Beurteilung erforderlichen Erfüllungsbetrag.

Der Unterschiedsbetrag ergibt sich im Wesentlichen aus der ausschließlich in HGB angesetzten Rückstellung für unterlassene Gebäudeinstandhaltung.

### Rentenzahlungsverpflichtungen

Sonstige Verbindlichkeiten	Solvency II in Tsd. €	HGB in Tsd. €	Unterschied in Tsd. €
Rentenzahlungsverpflichtungen	110.854	0	110.854

Die ERGO Leben beschäftigt keine eigenen Mitarbeiter. Die aufgeführten Rentenzahlungsverpflichtungen stammen hauptsächlich aus beitrags- und leistungsorientierten Pensionszusagen für die Zeit nach der Pensionierung ehemaliger Mitarbeiter.

schen Verfahren. Dabei berücksichtigen wir auch erwartete künftige jährliche Gehaltssteigerungen (im Mittel 2,70 %) und Rentensteigerungen (2,00 %) (Dynamisierung)

In der Solvabilitätsübersicht bilanzieren wir die Rentenzahlungsverpflichtungen bei der Einzelgesellschaft.

Die Ermittlung des Barwerts der Rentenzahlungsverpflichtungen erfolgt als diskontierter Barwert des erwarteten Zahlungsstroms der Rentenzahlungsverpflichtungen. Als Rechnungsgrundlage dienen die modifizierten „Richttafeln von 2018 G“ von Heubeck mit einem Rechnungszins von 0,75 %.

Die Bewertung folgt den Vorgaben nach IFRS (IAS 19). Bei der Bewertung der Rentenzahlungsverpflichtungen verwenden wir allgemein anerkannte biometrische Rechnungsgrundlagen. Diese passen wir an unternehmensspezifische Verhältnisse an. Die Berechnung selbst erfolgt nach dem Anwartschaftsbarwertverfahren.

Für einen Teil der Rentenzahlungsverpflichtungen haben wir uns durch Gruppen- und Einzelversicherungen rückgedeckt. Ansprüche aus diesen Versicherungen hat nur unsere Gesellschaft.

Nach dieser Methode errechnet sich die Höhe der Verpflichtungen aus der zum Stichtag bereits verdienten Anwartschaft nach einem versicherungsmathemati-

Die Rentenzahlungsverpflichtungen und Überschüsse bei den Altersversorgungsleistungen nach HGB und IFRS werden im Rahmen einer Schuldbetriebsvereinbarung bei der ERGO Group AG bilanziert.

### Depotverbindlichkeiten

Sonstige Verbindlichkeiten	Solvency II in Tsd. €	HGB in Tsd. €	Unterschied in Tsd. €
Depotverbindlichkeiten	4.223.858	3.474.312	749.546

In der Solvabilitätsübersicht und HGB weisen wir unter dieser Position Depotverbindlichkeiten aus dem in Rückdeckung gegebenen Versicherungsgeschäft gegenüber Rückversicherern aus.

keine Zahlungsströme aus. Die Veränderungen der Depotverbindlichkeiten leiten sich im Regelfall aus den Veränderungen der zugehörigen in Rückdeckung gegebenen versicherungstechnischen Rückstellungen ab. Daher haben Depotverbindlichkeiten keine vertraglich fixierte Fälligkeit, ihre Abwicklung erfolgt grundsätzlich in Abhängigkeit von der Abwicklung der korrespondierenden Rückstellungen.

Wir setzen die Depotverbindlichkeiten in der Solvabilitätsübersicht mit ihrem beizulegenden Zeitwert an.

Während für Solvency II-Zwecke die Depotverbindlichkeiten mit ihrem Marktwert anzusetzen sind, werden sie nach HGB mit ihrem Erfüllungsbetrag bilanziert.

Die Depotverbindlichkeiten aus dem in Rückdeckung gegebenen Versicherungsgeschäft sind einbehaltene Sicherheiten für die an Rückversicherer und Retrozessionäre in Rückdeckung gegebenen versicherungstechnischen Rückstellungen. Diese Verbindlichkeiten lösen

### Latente Steuerschulden

Sonstige Verbindlichkeiten	Solvency II in Tsd. €	HGB in Tsd. €	Unterschied in Tsd. €
Latente Steuerschulden	1.807.469	0	1.807.469

Zur Bilanzierung passiver latenter Steuern finden sich die Bilanzierungsansätze im Abschnitt D.1 „Vermögenswerte“ unter latente Steueransprüche

### Derivate

Sonstige Verbindlichkeiten	Solvency II in Tsd. €	HGB in Tsd. €	Unterschied in Tsd. €
Derivate	0	25.177	-25.177

Die grundsätzliche Bewertung von Derivaten wird in Abschnitt D.1 dieses Berichts beschrieben. In der Solvabilitätsübersicht weisen wir hier Derivate mit einem negativen Marktwert aus.

### Verbindlichkeiten gegenüber Kreditinstituten

Sonstige Verbindlichkeiten	Solvency II in Tsd. €	HGB in Tsd. €	Unterschied in Tsd. €
Verbindlichkeiten gegenüber Kreditinstituten	24.778	24.778	0

Wir bewerten Verbindlichkeiten gegenüber Kreditinstituten in der Solvabilitätsübersicht mit dem beizulegenden Zeitwert, ohne etwaige Verbesserungen oder Verschlechterungen des eigenen Kreditrisikos des Unternehmens zu berücksichtigen.

Als Verbindlichkeiten gegenüber Kreditinstituten werden von der KfW aufgenommene und an Kreditnehmer

der ERGO Leben weitergegebene Hypothekendarlehen bilanziert. Aufgrund der Abhängigkeit zu den weitergegebenen Hypothekendarlehen wird hier der Erfüllungsbetrag angesetzt.

Die Verbindlichkeiten gegenüber Kreditinstituten setzen wir nach HGB mit ihrem Erfüllungsbetrag an.

### Verbindlichkeiten gegenüber Versicherungen und Vermittlern

Sonstige Verbindlichkeiten	Solvency II in Tsd. €	HGB in Tsd. €	Unterschied in Tsd. €
Verbindlichkeiten gegenüber Versicherungen und Vermittlern	83.135	942.392	-859.258

In der Solvabilitätsübersicht weisen wir unter dieser Position unsere Verbindlichkeiten gegenüber Versicherungsnehmern und Vermittlern aus dem selbst abgeschlossenen Versicherungsgeschäft aus. Ebenfalls enthalten sind Verbindlichkeiten gegenüber Versicherungen. Diese betreffen überfällige Abrechnungsverbindlichkeiten aus dem übernommenen Rückversicherungsgeschäft. Ein Betrag ist dann als überfällig zu betrachten, wenn der vertraglich vereinbarte Fälligkeitstermin überschritten ist. Wir bewerten die Verbindlich-

keiten mit dem beizulegenden Zeitwert zum Abschlussstichtag, ohne etwaige Verbesserungen oder Verschlechterungen des eigenen Kreditrisikos des Unternehmens zu berücksichtigen.

Aufgrund der Kurzfristigkeit dieser Verbindlichkeiten entspricht der beizulegende Zeitwert dem Erfüllungsbetrag.

Der Unterschiedsbetrag zwischen der Solvabilitätsübersicht und HGB resultiert aus dem unterschiedlichen Ausweis der Ansammlungsguthaben der Versicherungsnehmer. In der Solvabilitätsübersicht sind die

Ansammlungsguthaben eine weitere Teilkomponente des Besten Schätzwertes für die versicherungstechnischen Rückstellungen.

### Verbindlichkeiten gegenüber Rückversicherern

Sonstige Verbindlichkeiten	Solvency II in Tsd. €	HGB in Tsd. €	Unterschied in Tsd. €
Verbindlichkeiten gegenüber Rückversicherern	835	3.726	-2.891

In der Solvabilitätsübersicht weisen wir unter dieser Position überfällige Abrechnungsverbindlichkeiten aus dem abgegebenen Geschäft gegenüber Rückversicherern aus. Ein Betrag ist dann als überfällig zu betrachten, wenn der vertraglich vereinbarte Fälligkeitstermin überschritten ist. Wir bewerten die Verbindlichkeiten mit dem beizulegenden Zeitwert zum Abschlussstichtag, ohne etwaige Verbesserungen oder Verschlechterungen des eigenen Kreditrisikos des Unternehmens zu berücksichtigen.

Aufgrund der Kurzfristigkeit dieser Verbindlichkeiten entspricht der beizulegende Zeitwert dem Erfüllungsbetrag.

### Verbindlichkeiten (Handel, nicht Versicherung)

Sonstige Verbindlichkeiten	Solvency II in Tsd. €	HGB in Tsd. €	Unterschied in Tsd. €
Verbindlichkeiten (Handel, nicht Versicherung)	365.371	371.406	-6.035

In der Solvabilitätsübersicht weisen wir unter dieser Position alle weiteren Verbindlichkeiten aus.

Wir bewerten die Verbindlichkeiten mit dem beizulegenden Zeitwert zum Abschlussstichtag, ohne etwaige Verbesserungen oder Verschlechterungen des eigenen Kreditrisikos des Unternehmens zu berücksichtigen.

Aufgrund der Kurzfristigkeit dieser Verbindlichkeiten entspricht der beizulegende Zeitwert dem Erfüllungsbetrag. Positionen mit einer Restlaufzeit von mehr als einem Jahr diskontieren wir auf Basis der Restlaufzeit und Währung.

### Sonstige nicht an anderer Stelle ausgewiesene Verbindlichkeiten

Sonstige Verbindlichkeiten	Solvency II in Tsd. €	HGB in Tsd. €	Unterschied in Tsd. €
Sonstige nicht an anderer Stelle ausgewiesene Verbindlichkeiten	1.007	1.007	0

Diese Position enthält Verbindlichkeiten aus Vorauszahlungen, die wir vor dem Abschlussstichtag erhalten haben und die erst nach dem Bilanzstichtag verdient oder fällig werden. Die Verbindlichkeiten für diese Vorauszahlungen werden zum Abschlussstichtag erfasst, um zu berücksichtigen, dass sich die erhaltenen Vorauszahlungen auf ausstehende Verpflichtungen des Unternehmens beziehen. Die Erfassung ist also zwingend erforderlich, um zum Abschlussstichtag den korrekten Betrag der Eigenmittel darzustellen.

Grundsätzlich bewerten wir alle übrigen Verbindlichkeiten in der Solvabilitätsübersicht zu ihren beizulegenden Zeitwerten. Sofern der Diskontierungseffekt unwesentlich ist, verzichten wir jedoch auf die Abzinsung der betroffenen Verbindlichkeiten.

Nach HGB werden die Sonstigen Verbindlichkeiten mit dem Erfüllungsbetrag angesetzt.

## D.4 Alternative Bewertungsmethoden

Alternative Bewertungsmethoden sind erforderlich, wenn für Vermögenswerte und Verbindlichkeiten keine Marktpreise verfügbar sind, die an den aktiven Märkten für identische Vermögenswerte und Verbindlichkeiten notiert sind (Art. 10 Abs. 2 DVO), und die ökonomischen Werte auch nicht mit Hilfe von Marktpreisen abgeleitet werden können, die an aktiven Märkten für ähnliche Vermögenswerte und Verbindlichkeiten notiert sind (Art. 10 Abs. 3 DVO).

Bei der Anwendung alternativer Bewertungsmethoden nutzen wir Bewertungsmodelle, die mit einem oder mehreren der folgenden Ansätze nach Art. 10 Abs. 7 DVO in Einklang stehen:

- marktbasierter Ansatz (Marktansatz), bei dem Preise und andere maßgebliche Informationen genutzt werden, die durch Markttransaktionen entstehen, an denen identische oder ähnliche Vermögenswerte, Verbindlichkeiten oder Gruppen von Vermögenswerten und Verbindlichkeiten beteiligt sind
- einkommensbasierter Ansatz (Ertragswertverfahren), bei dem künftige Zahlungsströme oder Aufwendungen und Erträge in einen einzigen aktuellen Betrag umgewandelt werden; der beizulegende

Zeitwert spiegelt die gegenwärtigen Markterwartungen hinsichtlich dieser künftigen Beträge wieder

- kostenbasierter oder auf den aktuellen Wiederbeschaffungskosten basierender Ansatz, der den Betrag widerspiegelt, der gegenwärtig erforderlich wäre, um die Dienstleistungskapazität eines Vermögenswerts zu ersetzen

Die alternativen Bewertungsmethoden und deren Angemessenheit werden regelmäßig überprüft, um ihre Anwendung stets im Einklang mit den Vorschriften gemäß Solvency II durchzuführen.

Die jeweils gewählte Methode liefert erfahrungsgemäß die beste Bewertung.

Bewertungsunsicherheiten liegen im Wesentlichen in der Bestimmung zukünftiger Zahlungsströme und der Berücksichtigung von Spreads, in Abhängigkeit von Emittent, Laufzeit und Rating.

In der folgenden Tabelle sind alle finanziellen Posten dargestellt, in denen alternative Bewertungsmethoden bei der Bewertung für Solvabilitätszwecke zur Anwendung kamen:

Vermögenswerte und Forderungen/Verbindlichkeiten	alternative Bewertungsmethoden
Immobilien (außer Eigennutzung)	einkommensbasierter Ansatz
Anteile an verbundenen Unternehmen einschließlich Beteiligungen	einkommensbasierter Ansatz marktbasierter Ansatz Ansatz gem. Artikel 13 DVO
Aktien (nicht börsennotiert)	marktbasierter Ansatz
Anleihen	marktbasierter Ansatz einkommensbasierter Ansatz
Organismen für gemeinsame Anlagen	einkommensbasierter Ansatz marktbasierter Ansatz
Darlehen und Hypotheken	einkommensbasierter Ansatz
Depotforderungen	einkommensbasierter Ansatz
Forderungen	einkommensbasierter Ansatz
Verbindlichkeiten	einkommensbasierter Ansatz

## D.5 Sonstige Angaben

Alle wesentlichen Informationen zu Kapitel D „Bewertung für Solvabilitätszwecke“ sind den vorhergehenden Abschnitten zu entnehmen.

Für das Berichtsjahr hat unsere Gesellschaft keine weiteren wesentlichen Angaben zu machen.



## E Kapitalmanagement

### E.1 Eigenmittel

Die folgende Tabelle zeigt die Zusammensetzung der Eigenmittel per 31. Dezember 2019:

Basiseigenmittel 2019	Total	Tier 1 nicht gebunden	Tier 1 gebunden	Tier 2	Tier 3
	in Tsd. €	in Tsd. €	in Tsd. €	in Tsd. €	in Tsd. €
Grundkapital (ohne Abzug eigener Anteile)	62.531	62.531		0	
Auf Grundkapital entfallendes Emissionsagio	163.613	163.613		0	
Überschussfonds	1.457.876	1.457.876			
Vorzugsaktien	0		0	0	0
Ausgleichsrücklage	4.559.477	4.559.477			
Nachrangige Verbindlichkeiten	0		0	0	0
Betrag in Höhe des Werts der latenten Netto-Steueransprüche	0				0
Sonstige, oben nicht aufgeführte Eigenmittelbestandteile, die von der Aufsichtsbehörde als Basiseigenmittel genehmigt wurden	0	0	0	0	0
<b>Gesamtbetrag der Basiseigenmittel nach Abzügen</b>	<b>6.243.497</b>	<b>6.243.497</b>	<b>0</b>	<b>0</b>	<b>0</b>
Nicht eingezahltes und nicht eingefordertes Grundkapital, das auf Verlangen eingefordert werden kann	39.727	0	0	39.727	0
Andere Kreditbriefe und Garantien als solche nach Artikel 96 Absatz 2 der Richtlinie 2009/138/EG	150.000	0	0	150.000	0
<b>Sonstige ergänzende Eigenmittel</b>	<b>189.727</b>	<b>0</b>	<b>0</b>	<b>189.727</b>	<b>0</b>
<b>Zur Verfügung stehende und anrechnungsfähige Eigenmittel</b>	<b>6.433.225</b>	<b>6.243.497</b>	<b>0</b>	<b>189.727</b>	<b>0</b>

Die folgende Tabelle zeigt die Zusammensetzung der Eigenmittel per 31. Dezember 2018:

Basiseigenmittel 2018	Total	Tier 1 nicht gebunden	Tier 1 gebunden	Tier 2	Tier 3
	in Tsd. €	in Tsd. €	in Tsd. €	in Tsd. €	in Tsd. €
Grundkapital (ohne Abzug eigener Anteile)	62.531	62.531		0	
Auf Grundkapital entfallendes Emissionsagio	163.613	163.613		0	
Überschussfonds	1.392.512	1.392.512			
Vorzugsaktien	0		0	0	0
Ausgleichsrücklage	4.899.031	4.899.031			
Nachrangige Verbindlichkeiten	0		0	0	0
Betrag in Höhe des Werts der latenten Netto-Steueransprüche	0				0
Sonstige, oben nicht aufgeführte Eigenmittelbestandteile, die von der Aufsichtsbehörde als Basiseigenmittel genehmigt wurden	0	0	0	0	0
<b>Gesamtbetrag der Basiseigenmittel nach Abzügen</b>	<b>6.517.687</b>	<b>6.517.687</b>	<b>0</b>	<b>0</b>	<b>0</b>
Nicht eingezahltes und nicht eingefordertes Grundkapital, das auf Verlangen eingefordert werden kann	39.727	0	0	39.727	0
Andere Kreditbriefe und Garantien als solche nach Artikel 96 Absatz 2 der Richtlinie 2009/138/EG	150.000	0	0	150.000	0
<b>Sonstige ergänzende Eigenmittel</b>	<b>189.727</b>	<b>0</b>	<b>0</b>	<b>189.727</b>	<b>0</b>
<b>Zur Verfügung stehende und anrechnungsfähige Eigenmittel</b>	<b>6.707.414</b>	<b>6.517.687</b>	<b>0</b>	<b>189.727</b>	<b>0</b>

### Management der Eigenmittel

Die ERGO Leben stellt mit einem aktiven Kapitalmanagement sicher, dass die Eigenmittelausstattung stets angemessen ist. So decken die vorhandenen Eigenmittel den Kapitalbedarf aus den Anforderungen der Aufsichtsbehörde. Unsere Finanzkraft soll dabei profitable Wachstumsmöglichkeiten eröffnen, aber auch nach großen Schadenereignissen oder substantiellen Schwankungen sollen unsere Vermögenswerte grundsätzlich gewahrt bleiben. Angemessene Eigenmittelausstattung bedeutet für uns aber ebenso, dass unsere Eigenmittel das erforderliche Maß nicht dauerhaft unangemessen übersteigen. Um diese Ziele zu erreichen, sind die aufsichtsrechtlichen Eigenmittel und Kapitalanforderungen ein wesentlicher Bestandteil unseres jährlichen Planungszyklus. In dieser Planung projizieren wir die verfügbaren Eigenmittel und Kapitalanforderungen über einen Planungshorizont von vier Jahren. Grundlage hierfür sind alle wesentlichen Faktoren. Dies sind vor allem die Beitragsentwicklung je Geschäftsbereich oder die Entwicklung unserer Kapitalanlagen und Deckungsrückstellungen in Abhängigkeit von Zinsentwicklungen sowie Inflationserwartungen.

### Struktur, Höhe und Qualität der Eigenmittel

Die Eigenmittel werden entsprechend ihrer Werthaltigkeit in drei Qualitätsklassen unterteilt, wobei Tier 1 die höchste Werthaltigkeit bedeutet. Tier 1 beinhaltet nur Eigenmittelpositionen, die im Wesentlichen die Merk-

male der dauerhaften Verfügbarkeit und Nachrangigkeit gegenüber allen anderen Verbindlichkeiten im Fall der Liquidation aufweisen. Darüber hinaus sind diese vier Merkmale zu berücksichtigen:

- ausreichende Dauer bzw. Laufzeit,
- fehlende Verpflichtungen oder Anreize zur Rückzahlung des Nominalbetrages,
- keine obligatorischen festen Kosten
- und keine sonstigen Belastungen.

Tier-1-Posten stellen die höchste Güteklasse dar und dürfen nach § 94 Abs. 1 VAG unbeschränkt zur Bedeckung der Solvabilitätskapitalanforderung herangezogen werden.

Tier 2 umfasst Eigenmittelpositionen, die das Merkmal der Nachrangigkeit gegenüber allen anderen Verbindlichkeiten im Fall der Liquidation unter zusätzlicher Berücksichtigung der oben genannten vier Merkmale aufweisen.

Tier 3 umfasst alle Eigenmittelpositionen, die die Kriterien der Tier 1 oder 2 nicht erfüllen. Die Summe der Tier 1-Eigenmittel in Höhe von 6.243.497 (6.517.687) Tsd. € stand vollständig zur Deckung der Solvenzkapitalanforderung zur Verfügung.

Das Grundkapital der Gesellschaft betrug am Bilanzstichtag 102.258 (102.258) Tsd. € und war eingeteilt in 200.000 auf den Namen lautende Stückaktien. Das Grundkapital ist mit 62.531 (62.531) Tsd. € entsprechend zu 61,15 % eingezahlt.

Die als „Ausgleichsrücklage“ bezeichnete Position ergibt sich als Überschuss der Vermögenswerte über die Verbindlichkeiten abzüglich der in der Tabelle genannten Basiseigenmittelbestandteile. Sie hat sich auch aufgrund 1/16 des Anpassungsbetrages für das Rückstellungstransitional von 4.899.031 Tsd. € im Vorjahr auf 4.559.477 Tsd. € im Berichtsjahr verringert. Um die Volatilität der Ausgleichsrücklage gering zu halten, stimmen wir die zukünftigen Zahlungsströme aus Vermögensanlagen, Beiträgen und Verpflichtungen sorgfältig aufeinander ab (Asset Liability Management).“

Als ergänzende Eigenmittel stellt die ERGO Leben die folgenden Tier 2-Eigenmittelposten:

- Zum Bilanzstichtag betragen die gegenüber der ERGO Group AG ausstehenden, nicht eingeforderten Einlagen auf das Grundkapital 39.727 (39.727) Tsd. €, die gemäß Genehmigung der zuständigen Aufsichtsbehörde in voller Höhe als ergänzende Tier 2-Eigenmittel angerechnet werden dürfen.
- Die ERGO Group AG übernahm mit Wirkung zum 31. Dezember 2015 gegenüber der ERGO Leben eine Garantie, insgesamt bis zu 150.000 Tsd. € als Zuzahlung in die Kapitalrücklage gemäß § 272 Abs. 2 Nr. 4 HGB zu leisten. Die Laufzeit der Garantie beträgt fünf Jahre und verlängert sich jeweils um ein Jahr, wenn sie nicht drei Monate vor Ablauf schriftlich gekündigt wird. Diese Garantie hat die Aufsichtsbehörde 2015 genehmigt.

Zum Stichtag 31. Dezember 2019 sehen wir keine Notwendigkeit, Eigenmittel zurückzuzahlen oder neu aufzunehmen. Ohne das Rückstellungstransitional und

ohne Volatilitätsanpassung könnte es bei der derzeitigen Zinsentwicklung erforderlich sein, die Eigenmittel zu erhöhen. Die Anwendung des Rückstellungstransitionals und der Volatilitätsanpassung sichert jedoch dauerhaft eine ausreichende Bedeckung der Kapitalanforderung auch nach Ablauf der Rückstellungstransitionals. Im Abschnitt versicherungstechnische Rückstellungen haben wir die Quoten tabellarisch dargestellt.

Das in Abschnitt D.2 dieses Berichts beschriebene Rückstellungstransitional in Höhe von 6.181.662 (6.657.174) Tsd. € erhöht nach Abzug von Steuerverbindlichkeiten die Eigenmittel unmittelbar um 4.203.530 (4.526.879) Tsd. €. Die in 2019 erstmalig angewendete Volatilitätsanpassung in Höhe von 161.705 Tsd. € erhöhte nach Abzug der Steuerverbindlichkeit die Eigenmittel um 109.959 Tsd. €. Die Volatilitätsanpassung wirkt dauerhaft über den Zeitraum der Übergangsmaßnahmen hinaus. Zudem werden durch den Ausgleich des aktiven Steuerüberhangs (erläutert in Abschnitt D.1) Eigenmittel von Tier 3 in Tier 1 umgliedert. Die Tier 2-Eigenmittel bleiben von den Maßnahmen unberührt.

Mit unserer alleinigen Eigentümerin, der ERGO Group AG, besteht seit dem 20. Dezember 2001 ein Gewinnabführungs- und Verlustübernahmevertrag. Für das Geschäftsjahr 2019 wurde ein Gewinn in Höhe von 64.130 (33.419) Tsd. € abgeführt, der in der Solvabilitätsübersicht als Verbindlichkeit berücksichtigt wird.

### **Unterschiede zwischen dem Überschuss in der Solvabilitätsübersicht und dem Eigenkapital nach HGB**

Die Höhe des Grundkapitals und das darauf entfallene Emissionsagio, welches in HGB Teil der Kapitalrücklage ist, sind in der HGB-Bilanz und der Solvabilitätsübersicht identisch.

	2019	2018
	Tsd. €	Tsd. €
Eigenkapital nach HGB	743.362	743.362
Gezeichnetes Kapital	62.531	62.531
Kapitalrücklage	540.017	540.017
Gewinnrücklage (Teil der Ausgleichsrücklage)	140.814	140.814
Überschussfonds	1.457.876	1.392.512
Bewertungsdifferenzen ohne Überschussfonds (Teil der Ausgleichsrücklage)	4.042.259	4.381.813
<b>Überschuss der Vermögenswerte über die Verbindlichkeiten</b>	<b>6.243.497</b>	<b>6.517.687</b>

Das Eigenkapital nach HGB unterteilt sich in das Grundkapital sowie in die Kapitalrücklage in Höhe von 540.017 (540.017) Tsd. € und die Gewinnrücklage in Höhe von 140.814 (140.814) Tsd. €. Somit ergibt sich ein gesamtes HGB-Eigenkapital in Höhe von 743.362 (743.362) Tsd. €.

Wesentliche Unterschiede ergeben sich aus den in Kapitel D ausgeführten Bewertungsunterschieden einzelner Vermögenswerte und Verbindlichkeiten. Diese führen in Summe zu einer deutlichen Abweichung zwischen den Gewinnrücklagen nach HGB und der Ausgleichsrücklage in der Solvabilitätsübersicht.

Zu nennen sind hier vor allem:

- ein höherer Ansatz bei der Bewertung von Anleihen nach dem Marktpreis in der Solvabilitätsübersicht gegenüber dem Ansatz der Anschaffungskosten in der HGB-Bilanz und
- ein höherer Ansatz der versicherungstechnischen Rückstellungen in Solvency gegenüber HGB.

#### Angaben zu latenten Steuern

Die Angaben aus Art. 297 DVO stehen unter Kapitel D. 1 „Latente Steuern“

## E.2 Solvenzkapitalanforderung und Mindestkapitalanforderung

### Übersicht der Solvenzkapitalanforderung des Unternehmens und der Mindestkapitalanforderung am Ende des Berichtszeitraums sowie wesentliche Änderungen im Berichtszeitraum

Seit dem 31. Dezember 2015 erfolgt die aufsichtsrechtlich relevante Berechnung des SCR mit der Standardformel, basierend auf den gesetzlichen Vorgaben zu Solvency II. Als Zins-Struktur-Kurve wurde die vom Ausschuss der EIOPA vorgegebene Zinskurve verwendet.

Zum 31. Dezember 2016 wurden erstmals Übergangsmaßnahmen zur Bewertung versicherungstechnischer Rückstellungen unter Solvency II für die Berechnung verwendet. Sinn der Übergangsmaßnahmen ist es, einen reibungslosen Übergang auf das neue Solvenzregime zu gewährleisten. Darüber hinaus wurde zum 31. Dezember 2019 die Volatilitätsanpassung gemäß § 82 VAG als weitere Long-Term-Guarantee Maßnahme

(LTG, Maßnahmen für langfristige Garantien) eingeführt. Im Gegensatz zum Rückstellungstransitional ist die Verwendung der Volatilitätsanpassung zeitlich unbegrenzt und wirkt somit dauerhaft über den Zeitraum der Übergangsmaßnahme hinaus.

Die folgende Tabelle zeigt die Aufschlüsselung des Betrages der Solvenzkapitalanforderung nach Risikomo-

dulen am Ende des Berichtszeitraums unter Berücksichtigung der jeweils angewandten LTG-Maßnahmen:<sup>9</sup>

	<b>31.12.2019</b>	<b>31.12.2018</b>
	<b>Tsd. €</b>	<b>Tsd. €</b>
<b>Solvabilitätskapitalanforderung nach Standardformel</b>		
Marktrisikokapital	3.471.651	3.579.730
Gegenparteiausfallrisikokapital	42.978	154.329
Lebensversicherungstechnisches Risikokapital	1.271.773	1.119.090
Krankenversicherungstechnisches Risikokapital	597.810	491.768
Nichtlebensversicherungstechnisches Risikokapital	0	0
Diversifikation	-1.168.862	-1.115.095
Risikokapital immaterieller Vermögenswerte	0	0
<b>Brutto-Basissolvenzkapitalanforderung</b>	<b>4.215.351</b>	<b>4.229.822</b>
operationelles Risikokapital	184.448	170.399
Verlustrückstellungsfähigkeit der versicherungstechnischen Rückstellungen	-2.149.087	-2.415.743
Verlustrückstellungsfähigkeit der latenten Steuern	-720.228	0
<b>Solvenzkapitalanforderung (SCR)</b>	<b>1.530.484</b>	<b>1.984.479</b>
<b>Mindestkapitalanforderung (MCR)</b>	<b>688.718</b>	<b>893.015</b>

Die Risikokapitalkennzahlen der ERGO Leben werden wie im vergangenen Jahr durch das Marktrisiko dominiert, aber auch versicherungstechnische Risiken spielen weiterhin eine große Rolle. Unsere Gesellschaft hat einen hohen Anteil an klassischen Lebensversicherungsprodukten. Haupttreiber der Markt- und versicherungstechnischen Risikokapitalkennzahlen unserer Gesellschaft sind in der Vergangenheit ausgesprochene Zinsgarantien und das aktuell niedrige Zinsumfeld.

Die Solvenzkapitalanforderung der ERGO Leben sank zum 31. Dezember 2019 im Vergleich zum Vorjahr um 23 Prozent. Haupttreiber dessen war zum einen die Einführung der Volatilitätsanpassung, welche in allen Risikomulden risikomindernd wirkt, sowie zum anderen eine Methodikänderung in der Quantifizierung der Verlustrückstellungsfähigkeit aus Steuern (LAC DT). Diese wurde zum Jahresende erstmals separat quantifiziert und wirkt dem erwarteten, kapitalmarktbedingten Anstieg im Gesamtrisikokapital entgegen.

Die Solvenzkapitalanforderung reduziert sich durch die Verlustrückstellungsfähigkeit latenter Steuern um

720.228 Tsd. €. Dies resultiert im Wesentlichen aus latenten Steuerverbindlichkeiten, die aus Bewertungsdifferenzen der Wertansätze von Kapitalanlagen nach HGB und Solvency II resultieren. Dadurch wird die Tatsache berücksichtigt, dass für das jeweils aktuelle Geschäftsjahr im Falle von Verlusten, welche durch die Berechnung der Solvenzkapitalanforderung simuliert werden, keine oder geringere Steuerzahlungen anfallen.

In 2019 wurden Modell- bzw. Methodikänderungen (u.a. Anpassung der Managementregeln im stochastischen Unternehmensmodell und Modellierung des bestehenden Zins-Rückversicherungsvertrags) umgesetzt.

Unsere Gesellschaft schließt Rückversicherungsverträge zur besseren Risikosteuerung ab. In 2019 wurde der bestehende Storno-Rückversicherungsvertrag sowie dessen Modellierung erweitert und die Abhängigkeit der Kapitalmarktentwicklung damit granularer modelliert.

<sup>9</sup> Gemäß Artikel 297 Abs. 2 Buchstabe (a) DVO weisen wir darauf hin, dass die endgültigen Beträge der Solvenzkapitalanforderung und der Mindestkapitalanforderung noch der aufsichtlichen Prüfung unterliegen.

Zur Messung der ökonomischen Risikotragfähigkeit werden unter Berücksichtigung von Rückstellungstransitional und Volatilitätsanpassung die anrechnungsfähigen Eigenmittel in Höhe von 6.433.225 Tsd. € der Solvenzkapitalanforderung in Höhe von 1.530.484 Tsd. € gegenübergestellt.

Die aufsichtsrechtliche Solvenzquote, das heißt das Verhältnis von anrechenbaren Eigenmitteln zu Solvenzkapitalanforderung unter Berücksichtigung der Anwendung des Rückstellungstransitionals und der Volatilitätsanpassung, betrug zum 31.12.2019 420 %. Die aufsichtsrechtliche Solvenzquote zum 31.12.2018 betrug unter Berücksichtigung des Rückstellungstransitionals 338 %. Ohne die LTG-Maßnahmen ergäbe sich zum 31.12.2019 rechnerisch eine Solvenzquote von 88 (105%) %.

Unter Anwendung der Volatilitätsanpassung in Höhe von 7bp, aber ohne Berücksichtigung des Rückstellungstransitionals, erhöht sich die Solvenzquote zum Jahresende 2019 um 18 Prozentpunkte auf 107 %. Die Volatilitätsanpassung wirkt dauerhaft über den Zeitraum der Übergangsmaßnahme hinaus. Weitere Angaben hierzu finden Sie in Kapitel D.2 dieses Berichts.

Die Mindestkapitalanforderung wird über einen Faktoransatz im Wesentlichen auf Basis der Beiträge und versicherungstechnischen Rückstellungen berechnet. Gleichzeitig muss das MCR mindestens 25 % und darf höchstens 45 % des SCR betragen.

Zum 31. Dezember 2019 sind folgende Größen in die Berechnungen der Mindestkapitalanforderung eingeflossen:

- Verpflichtungen mit Überschussbeteiligung – garantierte Leistungen

- Verpflichtungen mit Überschussbeteiligung – künftige Überschussbeteiligungen
- Verpflichtungen aus index- und fondsgebundenen Versicherungen
- Sonstige Verpflichtungen aus Lebens(rück)- und Kranken(rück)versicherungen

Unter Berücksichtigung der LTG-Maßnahmen standen zur Bedeckung der Mindestkapitalanforderung in Höhe von 688.718 Tsd. € Eigenmittel in Höhe von 6.243.497 Tsd. € zu Verfügung, womit eine MCR-Bedeckungsquote von 907 % ergab. Im Vorjahr lag diese unter Anwendung des Rückstellungstransitionals bei 730%.

Im Berichtszeitraum kam es zu einem wesentlichen Rückgang des MCR. Hintergrund ist die Einführung der Volatilitätsanpassung sowie die Methodikänderung im Ansatz latenter Steuern. Auch das SCR sank analog zum MCR wesentlich.

### Vereinfachte Berechnungen

Es wurden keine vereinfachten Berechnungen gemäß Kapitel III Abschnitt 6 der Delegierten Verordnung (EU) 2015/35 der Kommission vom 10. Oktober 2014 vorgenommen.

Unsere Gesellschaft verwendet keine unternehmensspezifischen Parameter gemäß Artikel 104 Absatz 7 der Richtlinie 2009/138/EG.

Unsere Gesellschaft hat weder einen Kapitalaufschlag noch unternehmensspezifische Parameter gemäß Artikel 110 der Richtlinie 2009/138/EG angewendet.

## E.3 Verwendung des durationsbasierten Untermoduls Aktienrisiko bei der Berechnung der Solvenzkapitalanforderung

Der deutsche Gesetzgeber hat keinen Gebrauch von der Option gemacht, die Verwendung eines durationsbasierten Submoduls Aktienrisiko zuzulassen. Folglich

wendet unsere Gesellschaft das durationsbasierte Untermodul Aktienrisiko nicht an.

## E.4 Unterschiede zwischen der Standardformel und etwa verwendeten internen Modellen

Als Einzelunternehmen bewerten wir unsere Risiken mithilfe der Standardformel. Eine Erläuterung der Unterschiede entfällt somit.

## E.5 Nichteinhaltung der Mindestkapitalanforderung und Nichteinhaltung der Solvenzkapitalanforderung

Wir hielten im Berichtszeitraum unter Berücksichtigung des Rückstellungstransitionals und der Volatilitätsanpassung sowohl die Mindestkapitalanforderung als auch die Solvenzkapitalanforderung ein.

## E.6 Sonstige Angaben

Unsere Gesellschaft wendet auf Basis von § 352 Abs. 1 VAG die Übergangsmaßnahme bei den versicherungstechnischen Rückstellungen (Rückstellungstransitional) an. Ohne diese Übergangsmaßnahme wäre die Solvenzkapitalanforderung unterjährig unterdeckt gewesen. Aufsichtsrechtlich relevant ist jedoch die Solvabilitätskapitalanforderung mit Anwendung der Übergangsmaßnahme bei den versicherungstechnischen Rückstellungen. Während des gesamten Berichtszeitraumes war die aufsichtsrechtlich relevante Solvenzkapitalanforderung inklusive Rückstellungstransitional und Volatilitätsanpassung (seit

31.12.2019) jederzeit bedeckt. Die Volatilitätsanpassung wirkt dauerhaft über den Zeitraum der Übergangsmaßnahme hinaus.

Alle weiteren wesentlichen Informationen zu Kapitel E „Kapitalmanagement“ sind den vorhergehenden Abschnitten zu entnehmen. Für das Berichtsjahr hat unsere Gesellschaft keine weiteren wesentlichen Angaben zu machen.

## Anhang

# Abkürzungsverzeichnis

AG	Aktiengesellschaft		
AktG	Aktiengesetz		
AUZ	Aktuarieller Unternehmenszins		
BaFin	Bundesanstalt für Finanzdienstleistungsaufsicht, Bonn		
CCO	Chief Compliance Officer		
CEO	Chief Executive Officer		
CFO	Chief Financial Officer		
CRO	Chief Risk Officer		
DAX	Deutscher Aktienindex		
DAV	Deutsche Aktuarvereinigung		
DVO	Delegierte Verordnung		
ECAI	External Credit Assessment Institution		
EIOPA	European Insurance and Occupational Pensions Authority (Europäische Aufsichtsbehörde für das Versicherungswesen und die betriebliche Altersversorgung)		
EPIFP	Bei künftigen Beiträgen einkalkulierter erwarteter Gewinn		
EU	Europäische Union		
GbR	Gesellschaft bürgerlichen Rechts		
GDV	Gesamtverband der Deutschen Versicherungswirtschaft e.V., Berlin		
GmbH	Gesellschaft mit beschränkter Haftung		
HGB	Handelsgesetzbuch		
IAS	International Accounting Standards		
IFRS	International Financial Reporting Standards		
IKS	Internes Kontrollsystem		
IRM	Integriertes Risikomanagement		
IT	Informationstechnologie		
KfW	Kreditanstalt für Wiederaufbau		
KG	Kommanditgesellschaft		
KSM	Kurzfristige Safety Margin		
Ltd	Limited		
MCR	Minimum Capital Requirement Mindestkapitalanforderung		
MEAG	MEAG, Munich ERGO AssetManagement GmbH, München		
MR	Munich Re		
MSM	Mittelfristige Safety Margin		
Non-SLT	Non similar to life techniques		
		OGA	Tarife nach Art der Nichtlebensversicherung Organismen für gemeinsame Anlagen
		ORSA	Own Risk and Solvency Assessment
		QRT	Quantitative Reporting Templates Berichtsformular
		RechVersV	Verordnung über die Rechnungslegung von Versicherungsunternehmen
		RfB	Rückstellung für Beitragsrückerstattung
		RIC	ERGO Reputation- and Integrity Committee
		RLTM	Risk Limit and Trigger Manual
		RMF	Risikomanagement-Funktion
		RSR	Regular Supervisory Report Regelmäßiger aufsichtlicher Bericht
		SII	Solvency II
		SALM	Strategisches Asset Liability Management
		SCR	Solvency Capital Requirement Solvenzkapitalanforderung
		SFCR	Solvency and Financial Condition Report; Bericht über Solvabilität und Finanzlage
		SUM	Stochastisches Unternehmensmodell
		SLT	Similar to Life Techniques Tarife nach Art der Lebensversicherung
		VAG	Versicherungsaufsichtsgesetz
		vt.	versicherungstechnisch
		VMF	Versicherungsmathematische Funktion



## Quantitative Reporting Templates (QRT) für das Berichtsjahr 2019

Dieser Anhang enthält die folgenden für unsere Gesellschaft relevanten QRT gemäß Art. 4 der Durchführungsverordnung (EU) 2015/2452 der Kommission vom 2. Dezember 2015:

- S.02.01.02 (Bilanz)
- S.05.01.02 (Prämien, Forderungen, Aufwendungen nach Geschäftsbereichen)
- S.05.02.01 (Prämien, Forderungen, Aufwendungen nach Ländern)
- S.12.01.02 (Versicherungstechnische Rückstellungen in der Lebensversicherung und in der nach Art der Lebensversicherung betriebenen Krankenversicherung)
- S.22.01.21 (Auswirkungen der Maßnahmen für langfristige Garantien und Übergangsmaßnahmen)
- S.23.01.01 (Eigenmittel)
- S.25.01.21 (Solvenzkapitalanforderung – für Unternehmen, die die Standardformel verwenden)
- S.28.01.01 (Mindestkapitalanforderung – nur Lebensversicherungs- oder nur Nichtlebensversicherungs- oder Rückversicherungstätigkeit)

S.02.01.02

Bilanz		Solvabilität-II- Wert Tsd. €
<b>Vermögenswerte</b>		<b>C0010</b>
Immaterielle Vermögenswerte	R0030	0
Latente Steueransprüche	R0040	0
Überschuss bei den Altersversorgungsleistungen	R0050	0
Immobilien, Sachanlagen und Vorräte für den Eigenbedarf	R0060	377
Anlagen (außer Vermögenswerten für indexgebundene und fondsgebundene Verträge)	R0070	42.107.667
Immobilien (außer zur Eigennutzung)	R0080	1.295.464
Anteile an verbundenen Unternehmen, einschließlich Beteiligungen	R0090	1.106.901
Aktien	R0100	57.598
Aktien – notiert	R0110	0
Aktien – nicht notiert	R0120	57.598
Anleihen	R0130	27.792.368
Staatsanleihen	R0140	13.059.714
Unternehmensanleihen	R0150	12.123.294
Strukturierte Schuldtitel	R0160	2.602.211
Besicherte Wertpapiere	R0170	7.149
Organismen für gemeinsame Anlagen	R0180	11.459.905
Derivate	R0190	133.840
Einlagen außer Zahlungsmitteläquivalenten	R0200	261.591
Sonstige Anlagen	R0210	0
Vermögenswerte für index- und fondsgebundene Verträge	R0220	973.418
Darlehen und Hypotheken	R0230	7.164.551
Policendarlehen	R0240	76.904
Darlehen und Hypotheken an Privatpersonen	R0250	2.215.350
Sonstige Darlehen und Hypotheken	R0260	4.872.297
Einforderbare Beträge aus Rückversicherungsverträgen von:	R0270	4.333.570
Nichtlebensversicherungen und nach Art der Nichtlebensversicherung betriebenen Krankenversicherungen	R0280	0
Nichtlebensversicherungen außer Krankenversicherungen	R0290	0
nach Art der Nichtlebensversicherung betriebenen Krankenversicherungen	R0300	0
Lebensversicherungen und nach Art der Lebensversicherung betriebenen Krankenversicherungen außer Krankenversicherungen und fonds- und indexgebundenen Versicherungen	R0310	4.333.216
nach Art der Lebensversicherung betriebenen Krankenversicherungen	R0320	89.982
Lebensversicherungen außer Krankenversicherungen und fonds- und indexgebundenen Versicherungen	R0330	4.243.235
Lebensversicherungen, fonds- und indexgebunden	R0340	354
Depotforderungen	R0350	1.362
Forderungen gegenüber Versicherungen und Vermittlern	R0360	37.432
Forderungen gegenüber Rückversicherern	R0370	2
Forderungen (Handel, nicht Versicherung)	R0380	153.790
Eigene Anteile (direkt gehalten)	R0390	0
In Bezug auf Eigenmittelbestandteile fällige Beträge oder ursprünglich eingeforderte, aber noch nicht eingezahlte Mittel	R0400	0
Zahlungsmittel und Zahlungsmitteläquivalente	R0410	83.160
Sonstige nicht an anderer Stelle ausgewiesene Vermögenswerte	R0420	162.119
<b>Vermögenswerte insgesamt</b>	<b>R0500</b>	<b>55.017.448</b>

Bilanz		Solvabilität-II- Wert Tsd. €
<b>Verbindlichkeiten</b>		<b>C0010</b>
Versicherungstechnische Rückstellungen – Nichtlebensversicherung	R0510	0
Versicherungstechnische Rückstellungen – Nichtlebensversicherung (außer Krankenversicherung)	R0520	0
Versicherungstechnische Rückstellungen als Ganzes berechnet	R0530	0
Bester Schätzwert	R0540	0
Risikomarge	R0550	0
Versicherungstechnische Rückstellungen – Krankenversicherung (nach Art der Nichtlebensversicherung)	R0560	0
Versicherungstechnische Rückstellungen als Ganzes berechnet	R0570	0
Bester Schätzwert	R0580	0
Risikomarge	R0590	0
Versicherungstechnische Rückstellungen – Lebensversicherung (außer fonds- und indexgebundenen Versicherungen)	R0600	40.498.463
Versicherungstechnische Rückstellungen – Krankenversicherung (nach Art der Lebensversicherung)	R0610	1.983.864
Versicherungstechnische Rückstellungen als Ganzes berechnet	R0620	0
Bester Schätzwert	R0630	1.770.789
Risikomarge	R0640	213.076
Versicherungstechnische Rückstellungen – Lebensversicherung (außer Krankenversicherungen und fonds- und indexgebundenen Versicherungen)	R0650	38.514.599
Versicherungstechnische Rückstellungen als Ganzes berechnet	R0660	0
Bester Schätzwert	R0670	37.897.483
Risikomarge	R0680	617.116
Versicherungstechnische Rückstellungen – fonds- und indexgebundene Versicherungen	R0690	1.642.975
Versicherungstechnische Rückstellungen als Ganzes berechnet	R0700	0
Bester Schätzwert	R0710	1.620.657
Risikomarge	R0720	22.318
Eventualverbindlichkeiten	R0740	0
Andere Rückstellungen als versicherungstechnische Rückstellungen	R0750	15.207
Rentenzahlungsverpflichtungen	R0760	110.854
Depotverbindlichkeiten	R0770	4.223.858
Latente Steuerschulden	R0780	1.807.469
Derivate	R0790	0
Verbindlichkeiten gegenüber Kreditinstituten	R0800	24.778
Finanzielle Verbindlichkeiten außer Verbindlichkeiten gegenüber Kreditinstituten	R0810	0
Verbindlichkeiten gegenüber Versicherungen und Vermittlern	R0820	83.135
Verbindlichkeiten gegenüber Rückversicherern	R0830	835
Verbindlichkeiten (Handel, nicht Versicherung)	R0840	365.371
Nachrangige Verbindlichkeiten	R0850	0
Nicht in den Basiseigenmitteln aufgeführte nachrangige Verbindlichkeiten	R0860	0
In den Basiseigenmitteln aufgeführte nachrangige Verbindlichkeiten	R0870	0
Sonstige nicht an anderer Stelle ausgewiesene Verbindlichkeiten	R0880	1.007
<b>Verbindlichkeiten insgesamt</b>	<b>R0900</b>	<b>48.773.951</b>
<b>Überschuss der Vermögenswerte über die Verbindlichkeiten</b>	<b>R1000</b>	<b>6.243.497</b>

S.05.01.02

Prämien, Forderungen und Aufwendungen nach Geschäftsbereichen		Geschäftsbereich für: Nichtlebensversicherungs- und Rückversicherungsverpflichtungen (Direktversicherungsgeschäft und in Rückdeckung übernommenes proportionales Geschäft)						
		Krankheitskostenversicherung	Einkommensersatzversicherung	Arbeitsunfallversicherung	Kraftfahrzeughaftpflichtversicherung	Sonstige Kraftfahrzeugversicherung	See-, Luftfahrt- und Transportversicherung	Feuer- und andere Sachversicherungen
		Tsd. € C0010	Tsd. € C0020	Tsd. € C0030	Tsd. € C0040	Tsd. € C0050	Tsd. € C0060	Tsd. € C0070
<b>Gebuchte Prämien</b>								
Brutto – Direktversicherungsgeschäft	R0110	0	0	0	0	0	0	0
Brutto – in Rückdeckung übernommenes proportionales Geschäft	R0120	0	0	0	0	0	0	0
Brutto – in Rückdeckung übernommenes nicht-proportionales Geschäft	R0130							
Anteil der Rückversicherer	R0140	0	0	0	0	0	0	0
Netto	R0200	0	0	0	0	0	0	0
<b>Verdiente Prämien</b>								
Brutto – Direktversicherungsgeschäft	R0210	0	0	0	0	0	0	0
Brutto – in Rückdeckung übernommenes proportionales Geschäft	R0220	0	0	0	0	0	0	0
Brutto – in Rückdeckung übernommenes nicht-proportionales Geschäft	R0230							
Anteil der Rückversicherer	R0240	0	0	0	0	0	0	0
Netto	R0300	0	0	0	0	0	0	0
<b>Aufwendungen für Versicherungsfälle</b>								
Brutto – Direktversicherungsgeschäft	R0310	0	0	0	0	0	0	0
Brutto – in Rückdeckung übernommenes proportionales Geschäft	R0320	0	0	0	0	0	0	0
Brutto – in Rückdeckung übernommenes nicht-proportionales Geschäft	R0330							
Anteil der Rückversicherer	R0340	0	0	0	0	0	0	0
Netto	R0400	0	0	0	0	0	0	0
<b>Veränderung sonstiger versicherungstechnischer Rückstellungen</b>								
Brutto – Direktversicherungsgeschäft	R0410	0	0	0	0	0	0	0
Brutto – in Rückdeckung übernommenes proportionales Geschäft	R0420	0	0	0	0	0	0	0
Brutto – in Rückdeckung übernommenes nicht-proportionales Geschäft	R0430							
Anteil der Rückversicherer	R0440	0	0	0	0	0	0	0
Netto	R0500	0	0	0	0	0	0	0
<b>Angefallene Aufwendungen</b>	<b>R0550</b>	0	0	0	0	0	0	0
<b>Sonstige Aufwendungen</b>	<b>R1200</b>							
<b>Gesamtaufwendungen</b>	<b>R1300</b>							

Allgemeine Haftpflicht- versicher- ung	Kredit- und Kautions- versicher- ung	Geschäftsbereich für: Nichtlebensversicherungs- und Rückversicherungsverpflichtungen (Direktversicherungsgeschäft und in Rückdeckung übernommenes proportionales Geschäft)					Geschäftsbereich für: in Rückdeckung übernommenes nichtproportionales Geschäft				Gesamt  Tsd. € C0200
		Rechts- schutzver- sicherung C0100	Beistand C0110	Verschie- dene finanzielle Verluste C0120	Krankheit C0130	Unfall C0140	See, Luftfahrt und Transport C0150	Sach C0160	Tsd. € C0200		
										Tsd. € C0080	
0	0	0	0	0						0	
0	0	0	0	0						0	
0	0	0	0	0	0	0	0	0	0	0	
0	0	0	0	0	0	0	0	0	0	0	
0	0	0	0	0						0	
0	0	0	0	0						0	
0	0	0	0	0	0	0	0	0	0	0	
0	0	0	0	0	0	0	0	0	0	0	
0	0	0	0	0						0	
0	0	0	0	0						0	
0	0	0	0	0	0	0	0	0	0	0	
0	0	0	0	0	0	0	0	0	0	0	
0	0	0	0	0						0	
0	0	0	0	0						0	
0	0	0	0	0	0	0	0	0	0	0	
0	0	0	0	0	0	0	0	0	0	0	
0	0	0	0	0						0	
0	0	0	0	0						0	
0	0	0	0	0	0	0	0	0	0	0	
0	0	0	0	0	0	0	0	0	0	0	
0	0	0	0	0						0	
0	0	0	0	0						0	
0	0	0	0	0	0	0	0	0	0	0	
0	0	0	0	0	0	0	0	0	0	0	
0	0	0	0	0						0	
0	0	0	0	0						0	
0	0	0	0	0	0	0	0	0	0	0	
0	0	0	0	0	0	0	0	0	0	0	
0	0	0	0	0						0	
0	0	0	0	0						0	
0	0	0	0	0	0	0	0	0	0	0	
0	0	0	0	0	0	0	0	0	0	0	
0	0	0	0	0						0	
0	0	0	0	0						0	
0	0	0	0	0	0	0	0	0	0	0	
0	0	0	0	0	0	0	0	0	0	0	
0	0	0	0	0						0	
0	0	0	0	0						0	
0	0	0	0	0	0	0	0	0	0	0	
0	0	0	0	0	0	0	0	0	0	0	
0	0	0	0	0						0	
0	0	0	0	0						0	
0	0	0	0	0	0	0	0	0	0	0	
0	0	0	0	0	0	0	0	0	0	0	
0	0	0	0	0						0	
0	0	0	0	0						0	
0	0	0	0	0	0	0	0	0	0	0	
0	0	0	0	0	0	0	0	0	0	0	
0	0	0	0	0						0	
0	0	0	0	0						0	
0	0	0	0	0	0	0	0	0	0	0	
0	0	0	0	0	0	0	0	0	0	0	
0	0	0	0	0						0	
0	0	0	0	0						0	
0	0	0	0	0	0	0	0	0	0	0	
0	0	0	0	0	0	0	0	0	0	0	
0	0	0	0	0						0	
0	0	0	0	0						0	
0	0	0	0	0	0	0	0	0	0	0	
0	0	0	0	0	0	0	0	0	0	0	
0	0	0	0	0						0	
0	0	0	0	0						0	
0	0	0	0	0	0	0	0	0	0	0	
0	0	0	0	0	0	0	0	0	0	0	
0	0	0	0	0						0	
0	0	0	0	0						0	
0	0	0	0	0	0	0	0	0	0	0	
0	0	0	0	0	0	0	0	0	0	0	
0	0	0	0	0						0	
0	0	0	0	0						0	
0	0	0	0	0	0	0	0	0	0	0	
0	0	0	0	0	0	0	0	0	0	0	
0	0	0	0	0						0	
0	0	0	0	0						0	
0	0	0	0	0	0	0	0	0	0	0	
0	0	0	0	0	0	0	0	0	0	0	
0	0	0	0	0						0	
0	0	0	0	0						0	
0	0	0	0	0	0	0	0	0	0	0	
0	0	0	0	0	0	0	0	0	0	0	
0	0	0	0	0						0	
0	0	0	0	0						0	
0	0	0	0	0	0	0	0	0	0	0	
0	0	0	0	0	0	0	0	0	0	0	
0	0	0	0	0						0	
0	0	0	0	0						0	
0	0	0	0	0	0	0	0	0	0	0	
0	0	0	0	0	0	0	0	0	0	0	
0	0	0	0	0						0	
0	0	0	0	0						0	
0	0	0	0	0	0	0	0	0	0	0	
0	0	0	0	0	0	0	0	0	0	0	
0	0	0	0	0						0	
0	0	0	0	0						0	
0	0	0	0	0	0	0	0	0	0	0	
0	0	0	0	0	0	0	0	0	0	0	
0	0	0	0	0						0	
0	0	0	0	0						0	
0	0	0	0	0	0	0	0	0	0	0	
0	0	0	0	0	0	0	0	0	0	0	
0	0	0	0	0						0	
0	0	0	0	0						0	
0	0	0	0	0	0	0	0	0	0	0	
0	0	0	0	0	0	0	0	0	0	0	
0	0	0	0	0						0	
0	0	0	0	0						0	
0	0	0	0	0	0	0	0	0	0	0	
0	0	0	0	0	0	0	0	0	0	0	
0	0	0	0	0						0	
0	0	0	0	0						0	
0	0	0	0	0	0	0	0	0	0	0	
0	0	0	0	0	0	0	0	0	0	0	
0	0	0	0	0						0	
0	0	0	0	0						0	
0	0	0	0	0	0	0	0	0	0	0	
0	0	0	0	0	0	0	0	0	0	0	
0	0	0	0	0						0	
0	0	0	0	0						0	
0	0	0	0	0	0	0	0	0	0	0	
0	0	0	0	0	0	0	0	0	0	0	
0	0	0	0	0						0	
0	0	0	0	0						0	
0	0	0	0	0	0	0	0	0	0	0	
0	0	0	0	0	0	0	0	0	0	0	
0	0	0	0	0						0	
0	0	0	0	0						0	
0	0	0	0	0	0	0	0	0	0	0	
0	0	0	0	0	0	0	0	0	0	0	
0	0	0	0	0						0	
0	0	0	0	0						0	
0	0	0	0	0	0	0	0	0	0	0	
0	0	0	0	0	0	0	0	0	0	0	
0	0	0	0	0						0	
0	0	0	0	0						0	
0	0	0	0	0	0	0	0	0	0	0	
0	0	0	0	0	0	0	0	0	0	0	
0	0	0	0	0						0	
0	0	0	0	0						0	
0	0	0	0	0	0	0	0	0	0	0	
0	0	0	0	0	0	0	0	0	0	0	
0	0	0	0	0						0	
0	0	0	0	0						0	
0	0	0	0	0	0	0	0	0	0	0	
0	0	0	0	0	0	0	0	0	0	0	
0	0	0	0	0						0	
0	0	0	0	0						0	
0	0	0	0	0	0	0	0	0	0	0	
0	0	0	0	0	0	0	0	0	0	0	
0	0	0	0	0						0	
0	0	0	0	0						0	
0	0	0	0	0</							

Prämien, Forderungen und Aufwendungen nach Geschäftsbereichen		Geschäftsbereich für: Lebensversicherungsverpflichtungen		
		Krankenversicherung	Versicherung mit Überschuss- beteiligung	Index- und fonds- gebundene Ver- sicherung
		Tsd. € C0210	Tsd. € C0220	Tsd. € C0230
<b>Gebuchte Prämien</b>				
Brutto	R1410	160.573	1.917.827	122.008
Anteil der Rückversicherer	R1420	0	273.310	0
Netto	R1500	160.573	1.644.517	122.008
<b>Verdiente Prämien</b>				
Brutto	R1510	160.855	1.938.332	122.016
Anteil der Rückversicherer	R1520	68	273.310	0
Netto	R1600	160.787	1.665.021	122.016
<b>Aufwendungen für Versicherungsfälle</b>				
Brutto	R1610	115.160	2.512.733	464.113
Anteil der Rückversicherer	R1620	-59	487.701	0
Netto	R1700	115.219	2.025.032	464.113
<b>Veränderung sonstiger versicherungstechnischer Rückstellungen</b>				
Brutto	R1710	-20.223	-399.128	153.056
Anteil der Rückversicherer	R1720	0	128.385	0
Netto	R1800	-20.223	-527.513	153.056
<b>Angefallene Aufwendungen</b>	R1900	24.897	215.416	16.292
<b>Sonstige Aufwendungen</b>	R2500			
<b>Gesamtaufwendungen</b>	R2600			

			Lebensrückversicherungsverpflichtungen		Gesamt
Sonstige Lebensversicherung	Renten aus Nichtlebensversicherungsverträgen und im Zusammenhang mit Krankenversicherungsverpflichtungen	Renten aus Nichtlebensversicherungsverträgen und im Zusammenhang mit anderen Versicherungsverpflichtungen (mit Ausnahme von Krankenversicherungsverpflichtungen)	Krankenrückversicherung	Lebensrückversicherung	
Tsd. €	Tsd. €	Tsd. €	Tsd. €	Tsd. €	Tsd. €
C0240	C0250	C0260	C0270	C0280	C0300
2.372	0	0	0	2.542	2.205.322
2.305	0	0	0	0	275.615
67	0	0	0	2.542	1.929.707
2.372	0	0	0	2.542	2.226.117
2.305	0	0	0	0	275.683
67	0	0	0	2.542	1.950.434
18.574	0	0	0	6.276	3.116.855
1.092	0	0	0	0	488.734
17.482	0	0	0	6.276	2.628.122
8.203	0	0	0	6.092	-252.000
0	0	0	0	0	128.385
8.203	0	0	0	6.092	-380.386
591	0	0	0	531	257.727
					0
					257.727

S.05.02.01

Prämien, Forderungen und Aufwendungen nach Ländern (Nichtlebensversicherung)	Herkunftsland	
		Tsd. €
	R0010	C0010
		C0080
<b>Gebuchte Prämien</b>		
Brutto - Direktversicherungsgeschäft	R0110	0
Brutto - in Rückdeckung übernommenes proportionales Geschäft	R0120	0
Brutto - in Rückdeckung übernommenes nichtproportionales Geschäft	R0130	0
Anteil der Rückversicherer	R0140	0
Netto	R0200	0
<b>Verdiente Prämien</b>		
Brutto - Direktversicherungsgeschäft	R0210	0
Brutto - in Rückdeckung übernommenes proportionales Geschäft	R0220	0
Brutto - in Rückdeckung übernommenes nichtproportionales Geschäft	R0230	0
Anteil der Rückversicherer	R0240	0
Netto	R0300	0
<b>Aufwendungen für Versicherungsfälle</b>		
Brutto - Direktversicherungsgeschäft	R0310	0
Brutto - in Rückdeckung übernommenes proportionales Geschäft	R0320	0
Brutto - in Rückdeckung übernommenes nichtproportionales Geschäft	R0330	0
Anteil der Rückversicherer	R0340	0
Netto	R0400	0
<b>Veränderung sonstiger versicherungstechnischer Rückstellungen</b>		
Brutto - Direktversicherungsgeschäft	R0410	0
Brutto - in Rückdeckung übernommenes proportionales Geschäft	R0420	0
Brutto - in Rückdeckung übernommenes nichtproportionales Geschäft	R0430	0
Anteil der Rückversicherer	R0440	0
Netto	R0500	0
<b>Angefallene Aufwendungen</b>	R0550	0
<b>Sonstige Aufwendungen</b>	R1200	
<b>Gesamtaufwendungen</b>	R1300	





S.05.02.01

Prämien, Forderungen und Aufwendungen nach Ländern (Lebensversicherung)	Herkunftsland	
		Tsd. €
		<b>C0150</b>
	<b>R1400</b>	
		<b>C0220</b>
<b>Gebuchte Prämien</b>		
Brutto	<b>R1410</b>	2.198.703
Anteil der Rückversicherer	<b>R1420</b>	273.310
Netto	<b>R1500</b>	1.925.393
<b>Verdiente Prämien</b>		
Brutto	<b>R1510</b>	2.219.484
Anteil der Rückversicherer	<b>R1520</b>	273.379
Netto	<b>R1600</b>	1.946.106
<b>Aufwendungen für Versicherungsfälle</b>		
Brutto	<b>R1610</b>	3.109.973
Anteil der Rückversicherer	<b>R1620</b>	487.642
Netto	<b>R1700</b>	2.622.331
<b>Veränderung sonstiger versicherungstechnischer Rückstellungen</b>		
Brutto	<b>R1710</b>	-251.684
Anteil der Rückversicherer	<b>R1720</b>	128.385
Netto	<b>R1800</b>	-380.069
<b>Angefallene Aufwendungen</b>	<b>R1900</b>	257.383
<b>Sonstige Aufwendungen</b>	<b>R2500</b>	
<b>Gesamtaufwendungen</b>	<b>R2600</b>	

Fünf wichtigste Länder (nach gebuchten Bruttoprämien) – Lebensversicherungsverpflichtungen						Gesamt – fünf wichtigste Länder und Herkunftsland
Tsd. €	Tsd. €	Tsd. €	Tsd. €	Tsd. €	Tsd. €	Tsd. €
C0160	C0170	C0180	C0190	C0200	C0210	C0210
Dänemark	Vereinigtes Königreich	0	0	0		
C0230	C0240	C0250	C0260	C0270	C0280	C0280
4.314	2.305	0	0	0		2.205.322
0	2.305	0	0	0		275.615
4.314	0	0	0	0		1.929.707
4.328	2.305	0	0	0		2.226.117
0	2.305	0	0	0		275.683
4.328	0	0	0	0		1.950.434
5.790	1.092	0	0	0		3.116.855
0	1.092	0	0	0		488.734
5.790	0	0	0	0		2.628.122
-317	0	0	0	0		-252.000
0	0	0	0	0		128.385
-317	0	0	0	0		-380.386
344	0	0	0	0		257.727
						0
						257.727

S.12.01.02

Versicherungstechnische Rückstellungen in der Lebensversicherung und in der nach Art der Lebensversicherung betriebenen Krankenversicherung		Versicher- Index- und Überschuss- rüfung mit fondsge- beteiligung bundene Versiche- rüfung		Sonstige Lebensver- sicherung				
				Verträge ohne Optionen und Garantien	Verträge mit Optionen oder Garantien	Verträge ohne Optionen und Garantien	Verträge mit Optionen oder Garantien	
		Tsd. € C0020	Tsd. € C0030	Tsd. € C0040	Tsd. € C0050	Tsd. € C0060	Tsd. € C0070	Tsd. € C0080
<b>Versicherungstechnische Rückstellungen als Ganzes berechnet</b>	<b>R0010</b>	0	0			0		
Gesamthöhe der einforderbaren Beträge aus Rückversicherungsverträgen/ gegenüber Zweckgesellschaften und Finanzrückversicherungen nach der Anpassung für erwartete Verluste aufgrund von Gegenparteiausfällen bei versicherungstechnischen Rückstellungen als Ganzes berechnet	<b>R0020</b>	0	0			0		
<b>Versicherungstechnische Rückstellungen berechnet als Summe aus bestem Schätzwert und Risikomarge</b>								
<b>Bester Schätzwert</b>								
<b>Bester Schätzwert (brutto)</b>	<b>R0030</b>	43.457.429		0	1.899.554		0	280.758
Gesamthöhe der einforderbaren Beträge aus Rückversicherungsverträgen/ gegenüber Zweckgesellschaften und Finanzrückversicherungen nach der Anpassung für erwartete Verluste aufgrund von Gegenparteiausfällen	<b>R0080</b>	4.243.191		0	354		0	44
Bester Schätzwert abzüglich der einforderbaren Beträge aus Rückversicherungsverträgen/ gegenüber Zweckgesellschaften und Finanzrückversicherungen – gesamt	<b>R0090</b>	39.214.239		0	1.899.200		0	280.714
<b>Risikomarge</b>	<b>R0100</b>	613.136	22.318			3.961		
<b>Betrag bei Anwendung der Übergangsmaßnahme bei versicherungstechnischen Rückstellungen</b>								
Versicherungstechnische Rückstellungen als Ganzes berechnet	<b>R0110</b>	0	0			0		
Bester Schätzwert	<b>R0120</b>	-5.803.472		0	-277.879		0	-38.549
Risikomarge	<b>R0130</b>	0	0			0		
<b>Versicherungstechnische Rückstellungen – gesamt</b>	<b>R0200</b>	38.267.093	1.643.992			246.170		

Renten aus Nichtlebensversicherungsverträgen und im Zusammenhang	In Rückdeckung übernommenes Geschäft	Gesamt (Lebensversicherung außer Krankenversicherung, einschl. fondsgebundenes Geschäft)	Krankenversicherung (Direktversicherungsgeschäft)		Renten aus Nichtlebensversicherungsverträgen und im Zusammenhang mit Krankenversicherungsverpflichtungen	Krankenrückversicherung (in Rückdeckung übernommenes Geschäft)	Gesamt (Krankenversicherung nach Art der Lebensversicherung)	
			Verträge ohne Optionen und Garantien	Verträge mit Optionen oder Garantien				
Tsd. €	Tsd. €	Tsd. €	Tsd. €	Tsd. €	Tsd. €	Tsd. €	Tsd. €	
C0090	C0100	C0150	C0160	C0170	C0180	C0190	C0200	C0210
0	0	0	0			0	0	0
0	0	0	0			0	0	0
0	300	45.638.041		0	1.832.550	0	0	1.832.550
0	0	4.243.589		0	89.982	0	0	89.982
0	300	41.394.452		0	1.742.569	0	0	1.742.569
0	19	639.433	213.076			0	0	213.076
0	0	0	0			0	0	0
0	0	-6.119.900		0	-61.762	0	0	-61.762
0	0	0	0			0	0	0
0	318	40.157.574	1.983.864			0	0	1.983.864

S.22.01.21

Auswirkung von langfristigen Garantien und Übergangsmaßnahmen		Betrag mit langfristigen Garantien und Übergangsmaßnahmen	Auswirkung der Übergangsmaßnahme bei versicherungstechnischen Rückstellungen	Auswirkung der Übergangsmaßnahme bei Zinssätzen	Auswirkung einer Verringerung der Volatilitätsanpassung auf null	Auswirkung einer Verringerung der Matching-Anpassung auf null
		Tsd. € C0010	Tsd. € C0030	Tsd. € C0050	Tsd. € C0070	Tsd. € C0090
<b>Versicherungstechnische Rückstellungen</b>	<b>R0010</b>	42.141.438	6.181.662	0	161.705	0
<b>Basiseigenmittel</b>	<b>R0020</b>	6.243.497	-4.211.488	0	-120.197	0
<b>Für die Erfüllung der SCR anrechnungsfähige Eigenmittel</b>	<b>R0050</b>	6.433.225	-4.211.488	0	-120.197	0
<b>SCR</b>	<b>R0090</b>	1.530.484	554.851	0	298.670	0
<b>Für die Erfüllung der MCR anrechnungsfähige Eigenmittel</b>	<b>R0100</b>	6.243.497	-4.374.193	0	-159.620	0
<b>Mindestkapitalanforderung</b>	<b>R0110</b>	688.718	249.683	0	134.402	0



S.23.01.01

Eigenmittel		Gesamt	Tier 1 – nicht gebunden	Tier 1 – gebunden	Tier 2	Tier 3
		Tsd. € C0010	Tsd. € C0020	Tsd. € C0030	Tsd. € C0040	Tsd. € C0050
<b>Basiseigenmittel vor Abzug von Beteiligungen an anderen Finanzbranchen im Sinne von Artikel 68 der Delegierten Verordnung (EU) 2015/35</b>						
Grundkapital (ohne Abzug eigener Anteile)	R0010	62.531	62.531		0	
Auf Grundkapital entfallendes Emissionsagio	R0030	163.613	163.613		0	
Gründungsstock, Mitgliederbeiträge oder entsprechender Basiseigenmittelbestandteil bei Versicherungsvereinen auf Gegenseitigkeit und diesen ähnlichen Unternehmen	R0040	0	0		0	
Nachrangige Mitgliederkonten von Versicherungsvereinen auf Gegenseitigkeit	R0050	0		0	0	0
Überschussfonds	R0070	1.457.876	1.457.876			
Vorzugsaktien	R0090	0		0	0	0
Auf Vorzugsaktien entfallendes Emissionsagio	R0110	0		0	0	0
Ausgleichsrücklage	R0130	4.559.477	4.559.477			
Nachrangige Verbindlichkeiten	R0140	0		0	0	0
Betrag in Höhe des Werts der latenten Netto-Steueransprüche	R0160	0				0
Sonstige, oben nicht aufgeführte Eigenmittelbestandteile, die von der Aufsichtsbehörde als Basiseigenmittel genehmigt wurden	R0180	0	0	0	0	0
<b>Im Jahresabschluss ausgewiesene Eigenmittel, die nicht in die Ausgleichsrücklage eingehen und die die Kriterien für die Einstufung als Solvabilität-II-Eigenmittel nicht erfüllen</b>						
Im Jahresabschluss ausgewiesene Eigenmittel, die nicht in die Ausgleichsrücklage eingehen und die die Kriterien für die Einstufung als Solvabilität-II-Eigenmittel nicht erfüllen	R0220	0				
<b>Abzüge</b>						
Abzüge für Beteiligungen an Finanz- und Kreditinstituten	R0230	0	0	0	0	
<b>Gesamtbetrag der Basiseigenmittel nach Abzügen</b>	<b>R0290</b>	<b>6.243.497</b>	<b>6.243.497</b>	<b>0</b>	<b>0</b>	<b>0</b>
<b>Ergänzende Eigenmittel</b>						
Nicht eingezahltes und nicht eingefordertes Grundkapital, das auf Verlangen eingefordert werden kann	R0300	39.727			39.727	
Gründungsstock, Mitgliederbeiträge oder entsprechender Basiseigenmittelbestandteil bei Versicherungsvereinen auf Gegenseitigkeit und diesen ähnlichen Unternehmen, die nicht eingezahlt und nicht eingefordert wurden, aber auf Verlangen eingefordert werden können	R0310	0			0	
Nicht eingezahlte und nicht eingeforderte Vorzugsaktien, die auf Verlangen eingefordert werden können	R0320	0			0	0
Eine rechtsverbindliche Verpflichtung, auf Verlangen nachrangige Verbindlichkeiten zu zeichnen und zu begleichen	R0330	0			0	0
Kreditbriefe und Garantien gemäß Artikel 96 Absatz 2 der Richtlinie 2009/138/EG	R0340	0			0	
Andere Kreditbriefe und Garantien als solche nach Artikel 96 Absatz 2 der Richtlinie 2009/138/EG	R0350	150.000			150.000	0
Aufforderungen an die Mitglieder zur Nachzahlung gemäß Artikel 96 Absatz 3 Unterabsatz 1 der Richtlinie 2009/138/EG	R0360	0			0	
Aufforderungen an die Mitglieder zur Nachzahlung – andere als solche gemäß Artikel 96 Absatz 3 Unterabsatz 1 der Richtlinie 2009/138/EG	R0370	0			0	0
Sonstige ergänzende Eigenmittel	R0390	0			0	0
<b>Ergänzende Eigenmittel gesamt</b>	<b>R0400</b>	<b>189.727</b>			<b>189.727</b>	<b>0</b>



Eigenmittel		Gesamt	Tier 1 – nicht gebunden	Tier 1 – gebunden	Tier 2	Tier 3
		Tsd. € C0010	Tsd. € C0020	Tsd. € C0030	Tsd. € C0040	Tsd. € C0050
<b>Zur Verfügung stehende und anrechnungsfähige Eigenmittel</b>						
Gesamtbetrag der zur Erfüllung der SCR zur Verfügung stehenden Eigenmittel	R0500	6.433.225	6.243.497	0	189.727	0
Gesamtbetrag der zur Erfüllung der MCR zur Verfügung stehenden Eigenmittel	R0510	6.243.497	6.243.497	0	0	
Gesamtbetrag der zur Erfüllung der SCR anrechnungsfähigen Eigenmittel	R0540	6.433.225	6.243.497	0	189.727	0
Gesamtbetrag der zur Erfüllung der MCR anrechnungsfähigen Eigenmittel	R0550	6.243.497	6.243.497	0	0	
<b>SCR</b>	<b>R0580</b>	<b>1.530.484</b>				
<b>MCR</b>	<b>R0600</b>	<b>688.718</b>				
<b>Verhältnis von anrechnungsfähigen Eigenmitteln zur SCR</b>	<b>R0620</b>	<b>420%</b>				
<b>Verhältnis von anrechnungsfähigen Eigenmitteln zur MCR</b>	<b>R0640</b>	<b>907%</b>				
		<b>C0060</b>				
<b>Ausgleichsrücklage</b>						
Überschuss der Vermögenswerte über die Verbindlichkeiten	R0700	6.243.497				
Eigene Anteile (direkt und indirekt gehalten)	R0710	0				
Vorhersehbare Dividenden, Ausschüttungen und Entgelte	R0720	0				
Sonstige Basiseigenmittelbestandteile	R0730	1.684.021				
Anpassung für gebundene Eigenmittelbestandteile in Matching-Adjustment-Portfolios und Sonderverbänden	R0740	0				
<b>Ausgleichsrücklage</b>	<b>R0760</b>	<b>4.559.477</b>				
<b>Erwartete Gewinne</b>						
Bei künftigen Prämien einkalkulierter erwarteter Gewinn (EPIFP) – Lebensversicherung	R0770	31.695				
Bei künftigen Prämien einkalkulierter erwarteter Gewinn (EPIFP) – Nichtlebensversicherung	R0780	0				
<b>Gesamtbetrag des bei künftigen Prämien einkalkulierten erwarteten Gewinns (EPIFP)</b>	<b>R0790</b>	<b>31.695</b>				

S.25.01.21

Solvenzkapitalanforderung – für Unternehmen, die die Standardformel verwenden		Brutto-	USP	Vereinfachungen
		Solvenzkapitalanforderung		
		Tsd. €	Tsd. €	Tsd. €
		C0110	C0090	C0120
Marktrisiko	R0010	3.471.651		0
Gegenparteiausfallrisiko	R0020	42.978		
Lebensversicherungstechnisches Risiko	R0030	1.271.773	0	0
Krankenversicherungstechnisches Risiko	R0040	597.810	0	0
Nichtlebensversicherungstechnisches Risiko	R0050	0	0	0
Diversifikation	R0060	-1.168.862		
Risiko immaterieller Vermögenswerte	R0070	0		
<b>Basissolvenzkapitalanforderung</b>	<b>R0100</b>	<b>4.215.351</b>		
<b>Berechnung der Solvenzkapitalanforderung</b>		<b>C0100</b>		
Operationelles Risiko	R0130	184.448		
Verlustrückstellungsfähigkeit der versicherungstechnischen Rückstellungen	R0140	-2.149.087		
Verlustrückstellungsfähigkeit der latenten Steuern	R0150	-720.228		
Kapitalanforderung für Geschäfte nach Artikel 4 der Richtlinie 2003/41/EG	R0160	0		
<b>Solvenzkapitalanforderung ohne Kapitalaufschlag</b>	<b>R0200</b>	<b>1.530.484</b>		
Kapitalaufschlag bereits festgesetzt	R0210	0		
<b>Solvenzkapitalanforderung</b>	<b>R0220</b>	<b>1.530.484</b>		
<b>Weitere Angaben zur SCR</b>				
Kapitalanforderung für das durationsbasierte Untermodul Aktienrisiko	R0400	0		
Gesamtbetrag der fiktiven Solvenzkapitalanforderung für den übrigen Teil	R0410	0		
Gesamtbetrag der fiktiven Solvenzkapitalanforderungen für Sonderverbände	R0420	0		
Gesamtbetrag der fiktiven Solvenzkapitalanforderungen für Matching-Adjustment-Portfolios	R0430	0		
Diversifikationseffekte aufgrund der Aggregation der fiktiven Solvenzkapitalanforderung für Sonderverbände nach Artikel 304	R0440	0		



S.28.01.01

<b>Mindestkapitalanforderung – nur Lebensversicherungs- oder nur Nichtlebensversicherungs- oder Rückversicherungstätigkeit</b>			
		Tsd. €	Tsd. €
<b>Bestandteil der linearen Formel für Nichtlebensversicherungs- und Rückversicherungsverpflichtungen</b>			
MCR <sub>NL</sub> -Ergebnis	<b>R0010</b>	<b>C0010</b>	0
			Bester Schätzwert (nach Abzug der Rückversicherung/Zweckgesellschaft) und versicherungstechnische Rückstellungen als Ganzes berechnet
		<b>C0020</b>	<b>C0030</b>
Krankheitskostenversicherung und proportionale Rückversicherung	<b>R0020</b>	0	0
Einkommensersatzversicherung und proportionale Rückversicherung	<b>R0030</b>	0	0
Arbeitsunfallversicherung und proportionale Rückversicherung	<b>R0040</b>	0	0
Kraftfahrzeughaftpflichtversicherung und proportionale Rückversicherung	<b>R0050</b>	0	0
Sonstige Kraftfahrtversicherung und proportionale Rückversicherung	<b>R0060</b>	0	0
See-, Luftfahrt- und Transportversicherung und proportionale Rückversicherung	<b>R0070</b>	0	0
Feuer- und andere Sachversicherungen und proportionale Rückversicherung	<b>R0080</b>	0	0
Allgemeine Haftpflichtversicherung und proportionale Rückversicherung	<b>R0090</b>	0	0
Kredit- und Kautionsversicherung und proportionale Rückversicherung	<b>R0100</b>	0	0
Rechtsschutzversicherung und proportionale Rückversicherung	<b>R0110</b>	0	0
Beistand und proportionale Rückversicherung	<b>R0120</b>	0	0
Versicherung gegen verschiedene finanzielle Verluste und proportionale Rückversicherung	<b>R0130</b>	0	0
Nichtproportionale Krankenrückversicherung	<b>R0140</b>	0	0
Nichtproportionale Unfallrückversicherung	<b>R0150</b>	0	0
Nichtproportionale See-, Luftfahrt- und Transportrückversicherung	<b>R0160</b>	0	0
Nichtproportionale Sachrückversicherung	<b>R0170</b>	0	0

<b>Mindestkapitalanforderung – nur Lebensversicherungs- oder nur Nichtlebensversicherungs- oder Rückversicherungstätigkeit</b>			
		Tsd. €	Tsd. €
<b>Bestandteil der linearen Formel für Lebensversicherungs- und Rückversicherungsverpflichtungen</b>			
		<b>C0040</b>	
MCR <sub>L</sub> -Ergebnis	<b>R0200</b>	1.174.525	
			Bester Schätzwert (nach Abzug der Rückversicherung/Zweckgesellschaft) und versicherungstechnische Rückstellungen als Ganzes berechnet
			Gesamtes Risikokapital (nach Abzug der Rückversicherung/Zweckgesellschaft)
			<b>C0050</b>
Verpflichtungen mit Überschussbeteiligung – garantierte Leistungen	<b>R0210</b>	33.618.696	<b>C0060</b>
Verpflichtungen mit Überschussbeteiligung – künftige Überschussbeteiligungen	<b>R0220</b>	2.149.087	
Verpflichtungen aus index- und fondsgebundenen Versicherungen	<b>R0230</b>	1.642.621	
Sonstige Verpflichtungen aus Lebens(rück)- und Kranken(rück)versicherungen	<b>R0240</b>	246.126	
Gesamtes Risikokapital für alle Lebens(rück)-versicherungsverpflichtungen	<b>R0250</b>		36.741.016
<b>Berechnung der Gesamt-MCR</b>			
			<b>C0070</b>
Lineare MCR	<b>R0300</b>	1.174.525	
SCR	<b>R0310</b>	1.530.484	
MCR-Obergrenze	<b>R0320</b>	688.718	
MCR-Untergrenze	<b>R0330</b>	382.621	
Kombinierte MCR	<b>R0340</b>	688.718	
Absolute Untergrenze der MCR	<b>R0350</b>	3.700	
			<b>C0070</b>
<b>Mindestkapitalanforderung</b>	<b>R0400</b>	<b>688.718</b>	

**Herausgeber:**

ERGO Lebensversicherung AG

Überseering 45

22297 Hamburg

Tel. +49 800 3746-222

Fax +49 40 6376-3302

E-Mail [service@ergo.de](mailto:service@ergo.de)

[www.ergo.de](http://www.ergo.de)